

Informe de l'avaluació final de la resposta d'emergència desplegada arran dels ciclons Idai i Eloïse, i davant la pandèmia de la COVID-19 a la província de Sofala a Moçambic (projectes 3350, 3594 i 3435)



Agost 2022

Equip d'Avaluació:

Victòria Planas, Responsable de l'Àrea d'Emergència i Cap de la Unitat d'Avaluació

Mireia Gallardo, consultora externa - *Desk Líder*

Aquest informe s'ha preparat en el marc del conveni de col·laboració bianual entre el Fons Català de Cooperació al Desenvolupament i l'Ajuntament de Barcelona (2021-2022). Els comentaris i les anàlisis que s'han fet són responsabilitat exclusiva de la Unitat d'Avaluació del Fons Català i la consultora externa

Amb el suport de



Índex

Llistat d'acrònims	3
1. Introducció	4
2. Enfocament de l'avaluació	
2.1 Projecte avaluat	4
2.2 Tipus d'Avaluació	5
2.3 Abast de l'avaluació	5
3. Objectius	6
4. Acció avaluada i context	
4.1 Context d'emergència generada pels ciclons Idai i Eloïse a la província de Sofala	7
4.2 Breu aproximació al context polític-administratiu de Moçambic	8
5. Interessos de l'avaluació: criteris, preguntes i indicadors	8
6. Metodologia	
6.1 Fases del procés avaluatiu	12
6.2 Procés consultiu i eines	13
6.3 Estimació dels indicadors	15
6.4 Consideracions ètiques	16
6.5 Condicionants, dificultats i limitacions de l'avaluació	17
7. Anàlisi de la Informació recopilada. Resultats	
7.1 Pertinència/ Adequació	17
7.2 Grau de Compliment	24
7.3 Grau de Coordinació	33
7.4 Partenariat	37
7.5 Eficiència	41
7.6 Cobertura	46
7.7 Eficàcia	58
7.8 Sostenibilitat	80
8. Conclusions	84
9. Recomanacions	86
10. Bibliografia	91
11. Annexos	
1. Matriu d'avaluació	
2. Calendari	
3. Inventari d'eines aplicades detallat	
4. Inventari d'eines aplicades general	
5. Memòria del Treball de Camp realitzat	

Llistat d'acrònims

AMIZADE JaM	AMIZADE Junts amb Moçambic
ANAMM	Associação Nacional dos Municípios de Moçambique
CAD	Comitè d'Ajut al Desenvolupament
DNDA	Direcção Nacional de Desenvolvimento Autárquico no Ministério da Administração Estatal
DNDL	Direcção Nacional de Desenvolvimento Local no Ministério da Administração Estatal
EA	Equip Avaluador
FCCD	Fons Català de Cooperació al Desenvolupament
FRELIMO	Front d'Alliberament de Moçambic
GFDRR	Global Facility for Disaster Risk Reduction-
GPSS	Global Programme for Safer Schools
MDM	Moviment Democràtic de Moçambic
MDS	Ministeri de Salut de Moçambic
MINEDH	Ministeri d'Educació i Desenvolupament Humà de Moçambic
MUSOL	Municipalistas por la Solidaridad y el Fortalecimiento Institucional
OCDE	Organització per a la Cooperació i el Desenvolupament Econòmic
OCHA	United Nations Office for the Coordination of Humanitarian Affairs (OCHA)
OMS	Organització Mundial de la Salut
RRD/ACC	Reducció del Risc de Desastres / Adaptació al Canvi Climàtic
TD	Titulars de Drets
UN	United Nations
UNISDR	Oficina de les Nacions Unides per a la Reducció del Risc de Desastres

1. Introducció

El mandatari d'aquesta avaluació és el Fons Català que promou una avaluació final mixta amb la finalitat de valorar el disseny, la implementació i els resultats de la resposta d'emergència desplegada per l'ajuntament de Beira amb el suport de l'entitat catalana Amizade JaM, per fer front als efectes dels ciclons Idai i Eloïse al seu pas pel municipi de Beira i la província de Sofala. L'avaluació està promoguda i finançada per l'Ajuntament de Barcelona en el marc del conveni de col·laboració 2021-2022.

L'Avaluació està vinculada a tres projectes de dues campanyes d'Emergència endegades pel Fons Català arran del pas del cicló Idai per Moçambic el març de 2019- (Campanya 3308) i que s'ha anat ampliant fins l'any 2021 per donar resposta als efectes del cicló Eloïse al municipi de Beira: projectes **3350**.Reconstrucció de dues escoles i un centre de salut afectats pel cicló Idai al municipi de Beira i **3594**.Reconstrucció de l'escola i protecció del centre de salut de Nhatchassa, novament afectats pel cicló Eloïse; i en el marc de la Campanya 3461.Món Local Covid19, el projecte **3435**.Emergència COVID-19 a Beira, Moçambic.

Amb l'execució dels dos projectes d'emergència post-desastre Idai (3350 i 3594), es vol contribuir a la Reconstrucció d'equipaments de serveis públics danyats pel cicló Idai, a través del restabliment dels serveis públics bàsics d'educació primària i atenció sanitària de proximitat a la zona de Nhatchassa i Nhakhaba. El projecte 3594 està centrat en la reconstrucció de l'escola i protecció del centre de salut de Nhatchassa, que van ser novament afectats pel cicló Eloïse.

Pel que fa al projecte 3435 l'objectiu va ser donar suport a la gent gran dels barris més poblats i empobrits de la ciutat de Beira: Munhava, Manga i Muavi, amb la distribució d'una cistella bàsica de productes d'alimentació i higiene, que contribuís a pal·liar els efectes de les mesures establertes per controlar la pandèmia de la Covid19 en la seva vida i la del seu grup familiar.

2. Enfocament de l'avaluació

2.1 Projecte avaluat

S'han avaluat tres projectes d'emergència desplegats per contribuir a la recuperació del municipi de Beira després del pas del cicló Idai i la tempesta Eloïse. Els projectes els ha presentat Amizade JaM i els ha executat l'ajuntament de Beira.

Projecte **3350**. Reconstrucció de dues escoles i un centre de salut afectats pel cicló Idai al municipi de Beira

Ubicació	Nhachassa i Nhacamba, Mpi de , Prov. Sofala
Període d'execució	Novembre 2019- Octubre 2020
Data d'inici	13/11/2019
Data final	30/10/2020
Aportació total rebuda (a agost 2022)	41.421,25 euros

Projecte **3594**.Reconstrucció de l'escola i protecció del centre de salut de Nhatchassa

Ubicació	Nhachassa, Mpi de , Prov. Sofala
Període d'execució	Juliol 2021-Gener 2022
Data d'inici	28/07/2021
Data final	30/01/2022
Aportació total rebuda (a agost 2022)	9.800 euros

Projecte **3435**.Emergència COVID-19 a Beira, Moçambic.

Ubicació	Munhava, Manga i Muavi, Mpi de , Prov. Sofala
Període d'execució	Agost 2020-Febrer 2021
Data d'inici	28/08/2020
Data final	28/02/2021
Aportació total rebuda (a agost 2022)	14.004,51 euros

2.2 Tipus d'Avaluació

L'avaluació realitzada ha estat una avaluació final i mixta. En el marc del procés avaluatiu s'han analitzat tres àmbits específics dels tres projectes realitzats en el marc de la resposta d'emergència front el cicló Idai i tempesta tropical Eloïse:

- El disseny i el procés
- L'execució i implementació
- Els resultats

Per a la realització de l'avaluació s'ha integrat un equip mixt conformat per dues persones. L'avaluació ha comptat amb el suport extern d'una consultora que ha fet de desk lider. La direcció de l'avaluació ha estat a càrrec de la Responsable de la Unitat d'Avaluació del Fons Català.

2.3 Abast de l'avaluació

- Temporal: S'han avaluat les accions realitzades entre novembre 2019 i juliol 2022
- Geogràfic: L'àmbit geogràfic de l'avaluació es a x municipis de la província de Sofala

Projecte	Municipi	Barris o comunitats
3350. Reconstrucció de dues escoles i un centre de salut afectats pel cicló Idai al municipi de Beira	Beira	Nhatchassa
		Nhakamba
3594.Reconstrucció de l'escola i protecció del centre de salut de Nhatchassa		Nhatchassa
3435.Emergència COVID-19 a Beira, Moçambic		Munhava Manga i Muavi

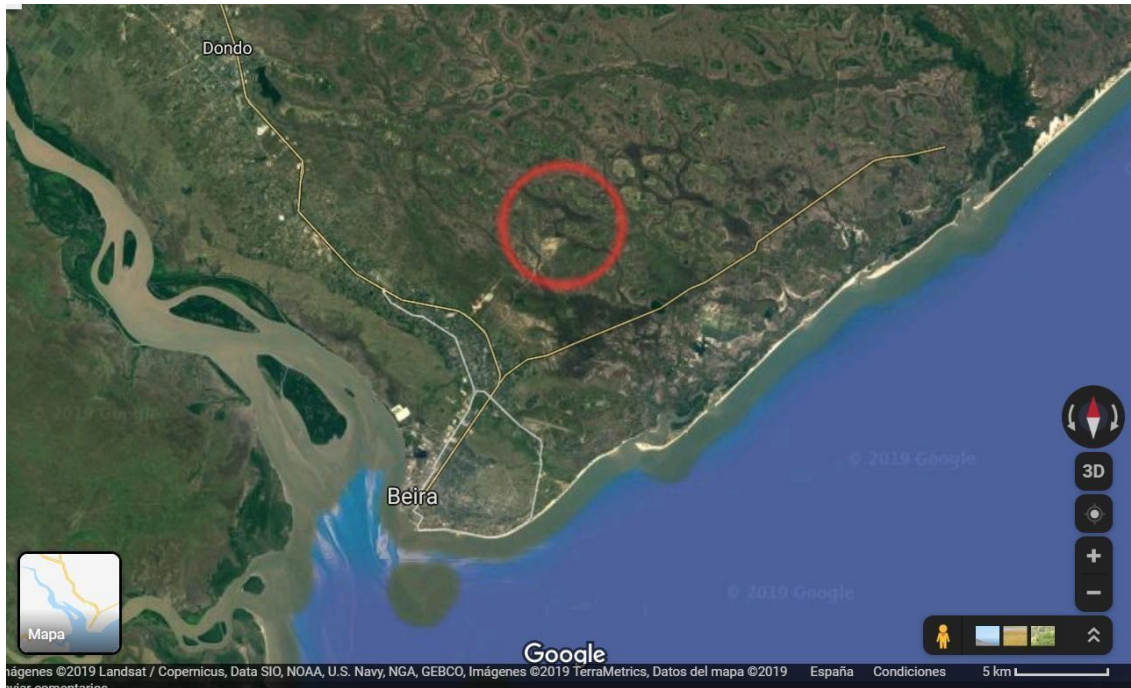

Ciutat de Beira

3. Objectius

Els objectius generals, expectatives i perspectives d'utilitat de l'avaluació són:

- Aprofitar les experiències passades amb vista a activitats futures (aprenentatge a través de lliçons apreses)
- Aprofitament i aprenentatge de les experiències per millorar les accions vinculades a la línia de reconstrucció post-desastres naturals
- Mostrar la manera com s'han fet servir els fons rebuts i donar a conèixer els resultats aconseguits (rendició de comptes)

L'avaluació se centrarà en dos aspectes principals del projecte, amb èmfasi amb el rol dels municipis com a àmbit de govern més proper a la ciutadania:

- Reconstrucció post-desastres naturals
- Resposta davant la pandèmia Covid19

Els objectius específics de l'avaluació en el marc d'aquests àmbits són:

- Analitzar i valorar el disseny del projecte: determinar la pertinència i la coherència
- Analitzar i valorar el desplegament del projecte: el grau de compliment de les activitats en relació als resultats assolits
- Analitzar i valorar els resultats del projecte: eficàcia, cobertura, eficiència i sostenibilitat
- Rendir comptes de l'ús de recursos públics davant la ciutadania
- Extreure lliçons i aprenentatges que permetin millorar la qualitat de la cooperació local

- Extraure lliçons (aprenentatges) que permetin millorar les actuacions del Fons Català en matèria de reconstrucció post-desastres

4. Acció avaluada i context

4.1 Context d'emergència generat pels ciclons Idai i Eloïse a la província de Sofala

El 9 de març de 2019 es forma la tempesta tropical Idai al canal nord de Moçambic. Toca terra a Moçambic causant inundacions a les províncies de Tete i Zambezia i torna a l'oceà on creix i s'enforteix a la categoria de cicló. El 15 de març el cicló Idai entra a la ciutat portuària de Beira, a la província de Sofala, amb una població de més de 500.000 habitants. El 19 de març el govern de Moçambic declara l'estat d'emergència nacional i demana ajut internacional.

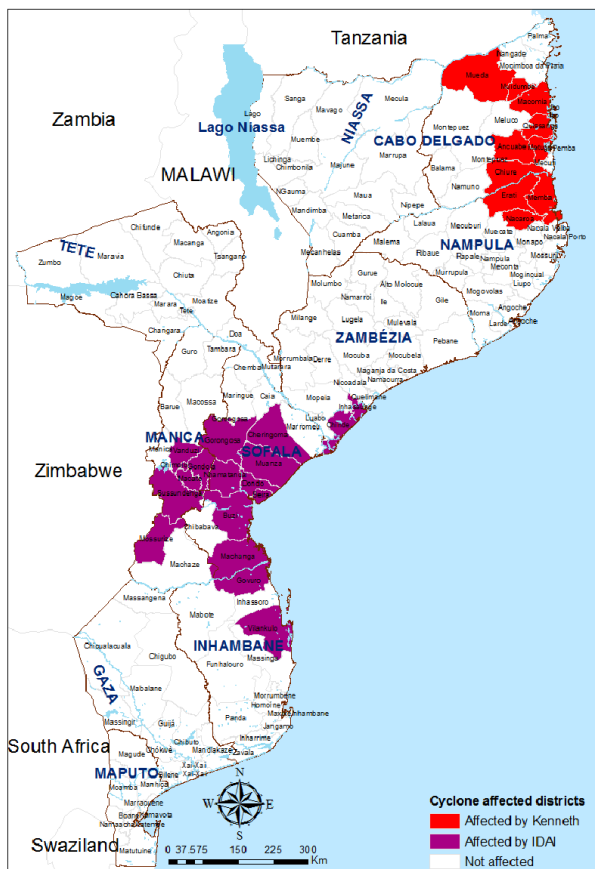

Les dades oficials facilitades són de al menys 603 víctimes mortals, i els informes de les Nacions Unides senyalen 1.85 milions de persones necessitades i un valor de 441 milions de dòlars per afrontar aquesta crisi humanitària.

La ciutat de Beira, llar de mig milió d'habitants, i capital de la província de Sofala, va ser devastada pel pas del cicló, i els dies posteriors les pluges van continuar ocasionant greus perjudicis. Degut a la precarietat de les construccions, tant d'habitatges com d'edificis públics (com ara escoles, centres de salut, hospitals, etc.) la ciutat va quedar afectada en un 90%.

L'administració municipal de Beira, amb recursos propis i externs molt limitats, no podia fer front a la situació d'emergència. En el moment del desastre, l'ajuda exterior que va arribar no va ser suficient per materialitzar una reconstrucció significativa de la ciutat. Després del desastre, el principal objectiu de l'administració local era rehabilitar els equipaments públics bàsics, prioritzant aquells

que es trobaven en zones allunyades del centre de la ciutat, on la població va quedar totalment desproveïda de serveis sanitaris i d'escolarització. La ciutat de Beira és la capital de la província de Sofala.

La identificació de les necessitats d'aquesta actuació la varen fer les autoritats locals, en concret l'ajuntament de Beira (Autarquia da Beira), on s'ubiquen els barris seleccionats. Es tracta d'uns barris rurals dels afores de la ciutat de Beira on no s'han pogut redirigir als infants a cap més escola propera, ni les persones necessitades assistència mèdica a cap més centre de salut proper, atès l'aïllament d'aquests nuclis de població.

La situació en el moment de la identificació era que els infants que atendien a aquestes escoles primàries estaven fent les classes en edificis precaris temporals: A Nhatchassa en unes tendes provinents de l'ajut d'emergència, les quals eren de menor capacitat que les aules malmeses. A Nhakamba, les classes es feien en un barracó creat a partir de les restes de la coberta de l'escola. En quant a

l'equipament sanitari, el "posto medico" o Centre de Salut de Nhatchassa, afectat per l'huracà Idai i la tempesta Eloïse, va ser rehabilitat, però no va poder ser lliurat o traspasat al Ministeri de Salut, perquè no estava equipat.

El gener de 2021 toca terra la tempesta tropical Eloïse, i afecta les infraestructures rehabilitades de l'escola i el Centre de Salut de Nhatchassa.

4.2 Breu aproximació al context polític-administratiu de Moçambic

Moçambic és una República amb un president que exerceix funcions de cap de l'Estat i cap de Govern, el qual és elegit per votació popular per un període de cinc anys (elegible per un segon període). Els membres de l'Assemblea de la República són elegits per votació popular per un període de cinc anys.

Les darreres eleccions generals es van celebrar a Moçambic el 15 d'octubre de 2019. Es va triar el President de la República i els 250 escons de l'Assemblea de la República. Simultàniament, es van renovar els 820 escons de les onze assemblees provincials i, després d'aprovar una reforma impulsada pel govern, per primera vegada els governadors van ser elegits per vot popular. Filipe Nyusi, del Front d'Alliberament de Moçambic (FRELIMO), va ser reelegit amb 73% dels vots.

Pel que fa a la divisió Política i Administrativa, Moçambic es divideix en 11 províncies: Niassa, Cap Delgado, Nampula, Zambézia, Tete, Manica, Sofala, Gaza, Inhambane i Maputo, i la ciutat de Maputo que té estatus de província. Les províncies es divideixen en districtes, els districtes se subdivideixen en llocs administratius i aquests en localitats – el nivell més baix de l'administració estatal local. A Moçambic hi ha 154 districtes i 53 municipis. La província de Sofala té 13 districtes i 5 municipis: Beira, Dondo, Gorongosa, Marromeu i Nhamatanda.

Els òrgans municipals són l'Assemblea Municipal, integrada per electes i amb un mandat de 5 anys, el president del Consell Municipal i el Consell Municipal compost per vertaders designats pel president del Consell.

Pel que fa a les comunitats, el Municipi té presència a través de les estructures locals. Destaquen el Secretari da Barrio, Unidade da Barrio. L'Estat és present a nivell de Districte, a través del Cap de Posto Administratiu, Regulo i Fiscal, entre d'altres.

Sobre paper, el finançament dels municipis prové de diverses fonts: Fons de Compensació Autàrquica, Fons de Desenvolupament Autàrquic i Inversió Pública, Fons Sectorials, Fons Externs i Ingressos Propis. A més d'aquestes fonts, els municipis també poden gestionar fons de cooperació internacional.

Segons la Llei 2/1997, les competències dels Municipis són: desenvolupament econòmic i sòcio-local, medi ambient, sanejament bàsic i qualitat de vida, proveïment públic, salut, educació, cultura, temps lliure i esport, policia municipal, transport, urbanització, construcció i habitatge. Les especificacions competencials apareixen al Decret 33/2006 de 30 d'agost que estableix el marc de transferència de funcions i competències dels òrgans de l'Estat per a les Autarquies Locals. Segons la nova Llei 13/2018, es traspassen competències de gestió ambiental a l'Assemblea Municipal. Aquestes competències municipals no inclouen de manera explícita la gestió de preparació i reducció de risc de desastres.

A Beira es dona una situació de conflicte als diferents nivells de govern, segons sigui el Partit polític que governa. Al Municipi governa el MDM- Moviment Democràtic de Moçambic i a la Província i Districtes governa el FRELIMO- Front d'Alliberament de Moçambic. Aquesta dicotomia té efectes significatius en la gestió de govern i els projectes i els plans de desenvolupament.

5. Interessos de l'avaluació: criteris, preguntes i indicadors

Per a cada nivell d'anàlisi s'han plantejat set criteris que s'han utilitzat per avaluar el projecte 3082. Assessorament, suport legal i acompanyament per la mobilització política cap a persones refugiades en situació irregular encallades a l'Illa de Lesbos. Els criteris són els establerts pel CAD-OCDE per

avaluar projectes d'acció humanitària, així com criteris complementaris establerts en les Directrius d'avaluació de la cooperació al desenvolupament de la Generalitat de Catalunya.

Disseny		Implementació		Resultats
○ Pertinència Adequació	/	○ Grau de compliment ○ Grau de coordinació ○ Partenariat		○ Eficiència ○ Eficàcia ○ Cobertura ○ Sostenibilitat

A la matriu d'avaluació del projecte¹ l'EA ha definit per a cadascun dels criteris analitzats:

- Pregunta i sub-preguntes de l'avaluació
- Indicador per mesurar el criteri
- Mètode d'avaluació de l'indicador que mesura el criteri
- Fonts d'informació: informants clau
- Eines o tècniques de recerca per recollir la informació

En relació al disseny:

Pertinència / Adequació

La pertinència tracta d'esbrinar si el projecte és congruent amb les necessitats i les prioritats locals i dels ajuntaments catalans. Es valora si el projecte respon a una necessitat real i comprovada. S'entén per adequació l'adaptació de les activitats humanitàries a les necessitats locals.

- P1 En quina mesura el projecte s'adequa a les necessitats i problemàtiques dels grup meta o dels TD?
- P2 Com s'han identificat les necessitats dels col·lectius meta?
- P3 S'ha informat dels projectes aprovats a la població i/o líders comunitaris?
- P4 Les infraestructures rehabilitades contempnen les necessitats essencials de la comunitat educativa meta?
- P5 La distribució de kits alimentaris i sanitaris durant el confinament per la Covid19 contempnen les necessitats essencials de la població?

En relació al desplegament o execució:

Grau de compliment

S'entén per grau de compliment de l'execució del projecte la mesura en la que el projecte ha complert la programació pressupostària i d'execució d'activitats. Per valorar aquest criteri s'analitzaran les activitats en relació al plantejament realitzat en el marc lògic o document de planificació.

- Co.1 Quin és el grau de compliment de les activitats programades per objectiu i resultat esperat, d'acord amb la matriu de planificació?
- Co.2 Quines activitats s'han realitzat amb la qualitat esperada i han contribuït de manera efectiva en aconseguir els resultats?

¹ Revisar l'annex 1. Matriu d'avaluació del projecte

Grau de coordinació

Anàlisi del grau en què els diferents actors implicats en el component avaluat s'han posat d'acord per complementar-se, distribuir-se rols i no duplicar esforços.

- CR1 Quins actors estan implicats en el desplegament dels projectes o respostes d'emergència? Quin ha sigut el rol dels diferents actors presents en el Municipi de Beira?
- CR2. S'exploren i s'aprofiten les oportunitats de cooperació amb altres organitzacions i institucions?

Partenariat

Anàlisi del grau en què els components avaluats s'han dut a terme en partenariat o en una relació horitzontal amb els diferents actors implicats tant al Nord com als països socis.

- Pa1. Com s' han implicat i relacionat l'Ajuntament de Beira i Amizade-JaM en el marc de les respostes d'emergència implementades?
- Pa2. Hi ha hagut consens i acord en les decisions principals dels projectes?
- Pa3. En quina mesura l'enllaç establert entre l'Ajuntament de Beira i l'organització Amizade-JaM aporta un valor afegit als projectes?

En relació als resultats:

Eficiència

L'eficiència mesura els resultats –qualitatius i quantitatius- obtinguts com a resultat dels insums o recursos utilitzats. Mesura com els recursos es converteixen en resultats.

- Ef1. El projecte ha fet servir de manera eficient el temps i els recursos per aconseguir els resultats esperats?
- Ef2. L'Ajuntament de Beira té els coneixements tècnics específics necessaris per implementar els projectes?
- Ef3. L'organització Amizade-JaM té les capacitats de gestió adaptades?

Cobertura

Se centra en l'anàlisi de la població subjecte de drets i en la valoració de la seva adequació als destinataris, indagant en els factors casuals dels possibles biaixos cap a determinats col·lectius o les barreres d'accés.

Hem analitzat la cobertura a nivell de cada projecte o components. Per als components 1 i 2 vinculats al RESULTAT 1 Servei Públic d'Educació Restablert als barris de Nechassa i Nhacamba i infraestructures educatives millorades i resilients i RESULTAT 2 Servei Públic De Salut Restablert al barri de Nechassa de la ciutat de Beira millorades i resilients front futures catàstrofes naturals

- Co1. Ha estat adequada la selecció de les Escoles afectades pels Ciclons?
- Co2. S'ha arribat a la població més vulnerable?
- Co3. Hi ha població perjudicada?

S'han formulat quatre preguntes per valorar el component 3 vinculat al Resultat 3 Famílies més necessitades dels Districtes de Munhava, Manga i Muavi de la ciutat de Beira han incrementat la resiliència per afrontar la situació de crisi generada per la Covid19:

- Co7. Ha estat adequada la selecció de la població meta del projecte Covid19?
- Co8. S'ha arribat a la població més vulnerable?

- Co9. Els TD s'han trobat amb dificultats per accedir als béns i/o serveis que ofereixen els projectes? Quines mesures es fan per facilitar l'accés als serveis i/o béns del projecte?
- Co10. Hi ha població perjudicada?

Eficàcia

Mesura en que l'execució del projecte avaluat ha complert els objectius específics i resultats esperats. L'eficàcia mesura el grau en que una activitat assoleix el seu objectiu.

Hem analitzat l'Eficàcia igual que hem fet amb la Cobertura. S'han formulat preguntes a nivell dels Objectius i Resultats, en base als Indicadors establerts a la matriu de marc lògic del projecte avaluat, quan existeix la matriu de planificació. S'han formulat vuit preguntes per valorar el component 1- sector educatiu per a cadascuna de les 2 Escoles rehabilitades. Les preguntes E1 a la E4 s'han diferenciat per Escola (Nhachassa i Nhacamba). Hem fet

- E1 Està restablert el servei educatiu?
- E2 El projecte tècnic arquitectònic de l'Escola ha incorporat elements de prevenció i reducció de riscos i desastres per millorar la resistència davant futurs fenòmens climàtics de gran intensitat contribuint una Escola Segura?
- E3 L'Ajuntament de Beira i Amizade JAM han supervisat les activitats constructives de l'Escola?
- E.4 Està satisfeta la comunitat educativa amb els resultats de les obres de rehabilitació?
- E9 Està restablert el servei de salut al barri de Nechassa?

Hem formulat tres preguntes per valorar el component 2- sector salut:

- E10 El projecte tècnic arquitectònic del Centre de Salut de Nechassa ha incorporat elements de prevenció i reducció de riscos i desastres per millorar la resistència davant futurs fenòmens climàtics de gran intensitat?
- E11 L'Ajuntament de Beira i Amizade JAM han supervisat les activitats constructives del Centre de Salut de Nechassa?
- E.12 Està satisfeta la població usuària del Centre de Salut amb els resultats de les obres de rehabilitació?

Hem formulat tres preguntes per valorar el component 3- Resposta humanitària Covid19:

- E13 Número de Kits d'aliments i d'higiene lliurats segons planificació (100 famílies x 3 barris durant 6 mesos) / Número de Famílies ateses per mes i per barri
- E14 La població meta està satisfeta amb els kits lliurats?
- E15 Considereu que la informació rebuda de la Covid19 ha estat útil?

Sostenibilitat

La sostenibilitat mesura la permanència en el temps dels efectes de la intervenció un cop finalitzada. Considera la capacitat del projecte per generar processos sostinguts d'autogestió.

- S1. En quin grau l'escenari econòmic dels projectes és complementari i coherent amb altres fonts de finançament?
- S2. En quina mesura afectaran els canvis polítics al municipi de Beira?
- S3 ¿Quin és el grau de responsabilitat de les autoritats competents en el manteniment de les infraestructures educatives i de salut rehabilitades?

6. Metodologia

6.1 Fases del procés

a) Fase 1: Estudi de gabinet

En aquesta fase s'ha portat a terme l'estudi de gabinet per conèixer el context del projecte, els actors implicats i les actuacions realitzades. També s'ha ajustat la metodologia d'avaluació i establert les activitats que es portarien a terme al llarg del procés.

L'EA ha recollit i revisat la documentació sobre el projecte, l'organització local i els documents i informacions que s'han considerat pertinents per a la preparació exhaustiva de l'avaluació.

Per finalitzar aquesta, l'equip avaluador ha definit un Pla de Treball que ha inclòs un calendari i una proposta d'activitats a desenvolupar durant el treball de camp a Moçambic. També s'han establert els resultats esperats en les següents fases del procés d'avaluació.

Durant aquesta fase s'ha completat la matriu d'avaluació (document de disseny de l'avaluació), concretant les preguntes i sub-preguntes de l'avaluació per criteri, els indicadors de l'avaluació i les escales de valoració, les fonts d'informació, les tècniques de recopilació d'informació i les preguntes per mesurar cada indicador.

Els productes generats en la Fase 1 han estat:

- Matriu d'avaluació ajustada (document de disseny de l'avaluació) (veure ANNEX 1)
- Pla de treball/ calendari per al treball de camp a Moçambic (veure ANNEX 2)

b) Fase 2: Treball de camp

El treball de camp² s'ha dut a terme a Moçambic, a la província de Sofala del 18 al 30 d'agost de 2022. Durant aquests dies s'han dut a terme les activitats de recull d'informació relativa a l'objecte d'aquesta avaluació per a la mesura dels indicadors. Entre aquestes s'han dut a terme entrevistes i GD així com tota una sèrie d'activitats de recull i generació d'informació *in-situ*.

L'Equip Avaluador va complementar l'aixecament d'informació primària a través de l'aplicació de les entrevistes i el Grup de Discussió, amb l'observació directa participant.

Els productes generats en la Fase 2 han estat:

- Inventari detallat de les consultes realitzades a (veure ANNEX 3)
- Inventari general de les consultes realitzades a (veure ANNEX 4)
- Memòria d'activitats del treball de camp realitzat (veure ANNEX 5)

c) Fase 3: Triangulació de resultats i informe d'avaluació

Un cop finalitzat el treball de camp, les evidències generades durant el treball de camp han estat sistematitzades i analitzades, fonamentant les respostes a les preguntes d'avaluació. Durant aquesta fase s'ha realitzat la triangulació dels resultats preliminars amb els agents promotors del projecte identificant elements explicatius i interpretatius. També s'han compartit en aquesta sessió les principals recomanacions. Tenint en compte les aportacions dels agents impulsors, l'equip avaluador ha redactat una versió preliminar de l'informe d'avaluació que ha estat posteriorment compartida i enriquida amb les aportacions dels agents promotors.

² Veure ANNEX 5. Memòria del Treball de Camp realitzat

Els productes generats en la Fase 3 han estat:

- Esborrany de l'informe d'avaluació
- Informe final d'avaluació
- Arxiu gràfic de l'avaluació

6.2 Procés consultiu i eines

a) Actors consultats

En el marc del treball de Camp es va garantir la participació dels següents actors implicats en les intervencions a avaluar:

Fons d'informació primària: quadre d'actors consultats
Entitat que presenta el projecte: AMIZADE JaM
Presidenta Amizade-JaM: Montserrat Jordà
Coordinador de projectes Amizade-JaM a Beira: Francisco Jasse
Entitat que executa el projecte: Ajuntament de Beira
Alcalde de l'autarquia de Beira
Alzira Lanba, Regidora d'Educació
Emiliano Eorico Mateos, Regidor de Salut
Regidor de Construcció i Urbanisme
Jacinto Antonio, Tècnic d'Obres Públiques-Regidoria de Construccions i Urbanisme
Estructures locals- Nhachassa i NhaKamba
Mutougeria Manuel Mañique, Secretari da Nhangao
Carlos Pinto, Secretari da Unidade da Barrio
Fernando José Arriaga, Jefe de Posto Administrativo de Nhangao
Armando Chitembo Chico, Fiscal de 23 Barrio Nhangao
Gonçalves Antonio Cuandissma, Guarda de l'Escola Primària
Comunitat educativa
Samuel Rodrigues, Director de l'Escola Primària Completa de Nhatchassa
Constructor i Fiscalitzador extern
Constructor i Fiscalitzador de l'Obra: Castigo Capitão
Líders comunitaris
Manuel Joao, Responsable de Caritat de la Parròquia San Josep de Munhava
Francisco Mesa, Pastor de l'església de Deu Internacional
Padre Davide Vivian, Parroc de Santos Anjos Mbátue- Animador de Caritat
Josefa Francisca Almeida, Animadora Adjunta da Caridade
Jose Elias, Animador de Caridade
Julio Manuel Bangué, Animador de la Comunitat de Marocanhe
Titulars de Drets
Població meta del Barri de Munhava (4)
Població meta del Barri de Manga (26)
Població meta del Barri de Muavi

b) Eines aplicades

A partir del treball de camp realitzat, es va preparar un inventari de tècniques de recol·lecció de dades aplicades durant el Treball de Camp, segons informant, tenint en compte, el seu nom, adscripció, càrrec o funció, així com la data i el lloc on es va aplicar l'eina³.

Per recol·lectar informació primària, es varen aplicar 18 instruments de recerca per aixecar la informació de manera individual i/o col·lectiva a set tipus de fonts d'informació que varen implicar 69 fonts d'informació.

Entre les tècniques aplicades, es varen aplicar tècniques individuals i col·lectives, i es van complementar amb revisió documental i observació directa per validar dades i identificar evidències, i poder triangular la informació recopilada a través de diferents tècniques.

L'EA va dissenyar i aplicar cinc eines per a la recol·lecció d'informació primària:

- Entrevista semi-estructurada individual,
- Entrevista col·lectiva,
- Grup de Discussió,
- Conversatori
- Verificació d'obra física.

Quadre 1: Tipus de tècniques i instruments aplicats segons informant-font

Eines aplicades	# Eines	# fonts	Component Rehabilitació: P3350 i 3594											Component Ajut urgent-Kits Covid19: P3436				
			Amizade JaM		Ex.	Ajuntament de Beira				Autoritats comunals		Pob meta	Barris-Liders			Població meta Kits Covid19		
			Presidenta	Representant Moçambic	Fiscalitzador / Constructor	Regidora Educació	Regidor Salut	Equip Tècnic-Obres	Alcalde	Regidor Obres i Urbanisme	E structures Nhachassa	Estructures Nhacamba	Comunitat Educativa	Munhava - Líder	Manga- Pastor	Muavi	Munhava	Manga
Entrevista semi-estructurada	9	9	■	■	■	■	■	■				■	■					
Grup de Discussió	4	41														■	■	■
Entrevista col·lectiva	2	5								■	■							
Conversatori	2	2					■	■										
Verificació d'obra física	1	12	■	■	■		■	■		■	■	■						
	18	69																

Quadre 2: Tècniques i instruments aplicats detallats per font d'informació

³ Veure ANNEX 3. Inventari d'eines aplicades detallat i ANNEX 4: Inventari d'eines aplicades general

		Component Rehabilitació: P3350 i 3594										Component Ajut urgent-Kits Covid19: P3436							
		Amizade JaM		Ex.	Ajuntament de Beira				Autoritats comunals		Pob meta	Església-Liders			Població meta Kits Covid19				
Eines aplicades	# Eines	# fonts	Presidenta	Representant Moçambic	Fiscalitzador / Constructor	Regidora Educació	Regidor Salut	Equip Tècnic-Obres	Alcalde	Regidor Obres i Urbanisme	E structures Nhatchassa	Estructures Nhacamba	Comunitat Educativa	Munhava -	Manga	Muavi	Munhava	Manga	Muavi
Entrevista semi-est.	9	9	1	1	1	1	1	1					1	1	1				
Grup de Discussió	4	41														4	4	26	7
Entrevista col·lectiva	2	5									2	3							
Conversatori	2	2					1		1										
Verificació d'obra física	1	12	1	1	1		1	1		1	2	3	1						
	18	69																	

6.3 Estimació dels indicadors

La valoració dels indicadors s'ha fet basant-se en l'anàlisi realitzada durant el procés de treball. L'equip d'avaluació ha atorgat a cada criteri una qualificació entre les següents tres opcions:

- Alta
- Mitjana
- Baixa

L'ús de puntuacions ha permès un ampli marge d'apreciació personal per a l'EA. Per garantir la major fiabilitat possible, s'han aplicat els següents criteris per a l'avaluació:

Puntuació	Descripció detallada de les puntuacions
Alta	Per a aquells criteris d'avaluació que hagin aconseguit els aspectes dels indicadors superiors al 70%.
Mitjana	Per a aquells criteris d'avaluació que hagin aconseguit els aspectes dels indicadors entre el 50-70%.
Baixa	Per a aquells criteris d'avaluació que hagin aconseguit els aspectes dels indicadors per sota del 50%, sense assolir els aspectes essencials dels indicadors.

En l'ANNEX 1 es presenten els indicadors utilitzats per a la valoració de cada pregunta.

Per fer l'anàlisi quantitatiu, hem dissenyat una matriu d'anàlisi de dades, on distingim entre instruments col·lectius (grups de discussió i entrevistes col·lectives) i individuals (entrevistes). Tenim dues dades diferenciades :

- Número de grups d'informants, que correspon al número d'instruments aplicats
- Número total de persones entrevistades

Per estimar el valor d'un determinat indicador, fem dos càlculs i obtenim dos valors: el valor segons el número de grups- instruments aplicats i el valor segons el número total de persones entrevistades. El valor que considerem per mesurar els indicadors, és el valor segons el número total de persones entrevistades.

Pel que fa a la valoració del grau de compliment l'EA ha preparat una matriu amb una escala de valors, per valorar el grau de compliment dels tres components avaluats, i, finalment, obtenir la mitjana ponderada del grau de compliment de la resposta d'emergència desplegada.

Escala de valoració del grau de compliment

Grau d'execució	Punts	Qualitat de les accions
PENDENT: No executada	0	N/A
INICIAL: S'ha avançat molt poc d'acord a lo programat	1	BAIXA: L'activitat no ha contribuït de manera efectiva en l'assoliment del resultat
MIG: S'ha avançat en la seva realització però no s'ha finalitzat	2	MITJANA: L'activitat ha contribuït en l'assoliment del resultat, però no de manera efectiva
ALT: S'ha realitzat plenament d'acord amb lo programat- - incloses les activitats afectades per la COVID19 reprogramades	3	ALTA: L'activitat ha contribuït de manera efectiva en l'assoliment del resultat

6.4. Consideracions ètiques

Els principis ètics que s'han seguit a l'hora de fer l'avaluació han estat:

- Anonimat i confidencialitat: L'avaluació ha respectat el dret de les persones a proporcionar informació assegurant els seu anonimat i confidencialitat en tot el procés de recollida de dades.
- Diligència: L'equip d'avaluació ha ampliat la seva comprensió del context local abans de donar inici a qualsevol relació amb els ajuntaments involucrats.
- Responsabilitat: Qualsevol desacord o diferència d'opinió que hagi pogut sorgir entre els membres de l'equip en relació a les conclusions i/o recomanacions, està mencionada en l'informe. Les afirmacions que es realitzen en l'informe estan sostinguda per aquest, en cas contrari s'ha deixat constància del desacord.
- Integritat: L'equip d'avaluació ha tingut la responsabilitat de posar de manifest qüestions no mencionades específicament en els Termes de Referència per a obtenir un anàlisi més complet de la intervenció.
- Incidències: Davant el supòsit d'aparició de problemes durant la realització del treball de camp o en qualsevol altra fase de l'avaluació, aquests han estat comunicats immediatament al Fons Català.
- Validació de la informació: Ha correspost a l'equip avaluador garantir la veracitat de la informació recopilada per a l'elaboració dels informes, i en darrera instància és responsable de la informació presentada a l'avaluació.
- Informes d'avaluació: La difusió de la informació recopilada i de l'informe final és prerrogativa del Fons Català.

6.5 Condicionants, dificultats i limitacions de l'avaluació

Pel que fa a les condicions en què es va realitzar l'avaluació, es pot dir, en primer lloc, que l'EA va comptar amb el temps i els recursos suficients per realitzar la seva tasca. Des de l'EA, volem assenyalar que l'equip d'Amizade JaM va fer un esforç molt valuós durant tot el procés d'avaluació per complir l'agenda establerta i poder recopilar la informació necessària per preparar l'informe d'avaluació.

La principal limitació a l'hora de portar a terme l'avaluació ha estat la dificultat en poder preparar i tancar el calendari de treball de Camp prèvia l'arribada a Moçambic. En aquest procés avaluatiu la implicació d'actors institucionals com l'ajuntament de Beira és cabdal i el nivell de decisió i consulta es va complicar i es va haver de fer un cop arribat l'EA a terreny.

Una altra limitant està relacionada amb l'accés a les dades. El procés de recollida de dades va ser complex degut a l'existència d'una diversitat de fons. Tot i que l'accés a informació va ser difícil, l'EA considera que va poder recol·lectar dades robustes i suficients per poder valorar cadascun dels criteris d'avaluació establerts.

7. Anàlisi de la informació recopilada: Resultats

7.1 Pertinència / Adequació

Indicador d'avaluació I.1

I.1. Els projectes s'adeqüen a les necessitats i problemes del grup meta o dels TD, quan les persones entrevistades:

1. Necessitats sentides clarament identificades i aporten al menys un exemple
2. Demuestra coneixement de les necessitats actuals (siguin les mateixes o diferents)
3. Especifiquen mecanismes o mesures per respondre a noves necessitats i problemes

Dades

Per mesurar l'indicador I.1, es va recol·lectar informació primària a través de 54 informants, de 14 grups, a partir d'entrevistes semi-estructurades i grups de discussió.

P1. En quina mesura els projectes s'adeqüen a les necessitats i problemes del grup meta o dels titulars de drets (TD)?

**P1.1. Considereu que els projectes cobreixen les necessitats i problemes de la població local (TD)?
Especifiqui**

El 100% de les persones entrevistades considera que els projectes cobreixen les necessitats i problemes de les persones titulars de drets, estan clarament identificades i aportant exemples concrets.

Des d'Amizade-Jam Moçambic es considera que els projectes han pogut rehabilitar les infraestructures malmeses pels ciclons i també consideren que els kits de distribució d'aliments i productes sanitaris han cobert les necessitats mínimes de la població durant l'emergència, sent quelcom molt apreciat pels grups meta, ja que no esperaven rebre cap tipus d'ajuda. Des d'Amizade Jam també consideren que s'han cobert les necessitats i atès els problemes dels/les TD, ja que les prioritats han vingut marcades directament pel Municipi de Beira. Un exemple és la selecció de les escoles per rehabilitar (Nhatchassa i Nhacamba) o la identificació de la necessitat de proveir amb kits a les famílies sense recursos, les quals van perdre la capacitat i medis de subsistència amb la pandèmia (ja que les botigues estaven tancades, no circulava el mercat, etc.).

Des de l'Ajuntament de Beira, des de l'àrea de salut s'informa, però, que el centre de salut no està operatiu perquè, tot i voler-se destinar ser un centre de maternitat, li calen encara unes mínimes

condicions per obrir-lo i posar-lo en marxa, per exemple, a nivell d'equips i de personal sanitari qualificat, quelcom que hauria de facilitar l'autoritat municipal i/o el govern, però ara mateix no hi ha les capacitats per fer-ho. A més, el centre fou vandalitzat i s'hi ha instal·lat ratapinyades i es requereix d'algun suport per fer-les fora. Des de l'àrea d'educació, en canvi, estan molt satisfets amb el projecte perquè hi ha una escola operativa a la zona que ha reduït les grans distàncies que havien de fer els infants, fet que provocava que molts no hi anessin o que abandonessin els estudis. Tanmateix, però, encara tenen un problema en allotjar el professorat que ve d'altres comunitats però no hi ha els recursos disponibles per construir o facilitar un dormitori a aquestes persones.

A nivell de salut i alimentació, des de Manga i Muavi, els/les TD destaquen que la necessitat més urgent era aconseguir aliments i que el suport proveït fou clau per sobreviure, aconseguint un kit per mes i per família. A nivell dels líders comunitaris es considera que la qualitat dels kits era bona però no foren suficients i que no es podien cobrir el 100% de les necessitats, ja que són massa grans. En ambdues comunitats i també per part de Munhava (líders), es destaca com membres de les comunitats, per exemple, els líders però també voluntaris/es de l'església, identificaven a les persones que requerien més suport, sense cap criteri d'exclusió o discriminació. Els líders de Muavi, però, destaquen que cal seguir fomentant la resiliència de les persones perquè no caiguin en l'assistencialisme i/o la dependència de l'ajuda externa i els de Munhava com les famílies es van quedar esperant més ajuda perquè les necessitats són massa grans.

A nivell educatiu, els líders de Nhacamba i Nhatchassa ressalten les activitats de rehabilitació de les escoles i com les estructures són fortes i creuen que poden sobreviure a nous desastres climàtics. Tanmateix, però, des de Nhatchassa – tant per part dels líders com del director de l'escola – s'indica que encara es fa us de les tendes provisionals de Save the Children i que les aules no són suficients per acollir a tot l'alumnat de la zona, de manera que caldria treballar en aules annexades. A més, cal seguir millorant la infraestructura a nivell de fonts d'energia i aigua que no arriben a l'escola; a tall d'exemple, hi ha pous d'aigua però no arriben a les escoles.

P1.2 Penseu que aquestes necessitats continuen sent les mateixes? Ha evolucionat d'alguna manera el context d'urgència?

El 100% de les persones entrevistades demostren coneixement de les necessitats actuals, sent aquestes les mateixes que les inicials, tot i que el 100% de les persones entrevistades afirmen que les necessitats segueixen sent molt grans, urgents i algunes estan cronificades (més enllà dels desastres climàtics) com és la seguretat alimentària o l'accés a la salut (ja sigui primària o d'urgències).

P1.3. Sabeu si s'han introduït mecanismes o mesures per respondre a aquestes noves necessitats o problemes?

El 100% de les persones entrevistades coneixen si s'han activat mecanismes o mesures per respondre a noves necessitats i/o problemes, afirmant el 100% d'elles que aquestes mecanismes o mesures no s'han posat en funcionament i, per aquest motiu, tot i que hi ha hagut millores infraestructurals, alguns equipaments continuen sent deficientes perquè les autoritats locals no poden subministrar equipaments, personal, etc.

Valoració de l'Indicador I.1

L'Indicador I.1 té una valoració 100% perquè més del 70% dels entrevistats responen adequadament els 3 aspectes de l'indicador.

I.1 Grau d'adequació dels projectes a les necessitats i problemes del grup meta o dels TD, quant a	Valor global (segons grup d'informants)	Valoració (segons nº d'informants)
1. Necessitats sentides en clarament identificades i aporten al menys un exemple	100%	100%
2. Demuestra coneixement de les necessitats actuals (siguin les mateixes o diferents).	100%	

3. Especifiquen mecanismes o mesures per respondre a noves necessitats i problemes	100%	
--	------	--

Indicador d'avaluació I.2

I.2. Grau d'identificació de les necessitats i problemàtiques dels col·lectius meta, quan les persones entrevistades:

1. Exposa almenys un mecanisme d'identificació d'aquestes necessitats i problemàtiques
2. Han participat en alguna activitat d'identificació de projectes d'emergència
3. Exposen al menys un exemple de com es va tenir en compte les necessitats de la població meta dels barris seleccionats

Dades

Per mesurar l'indicador I.2, es va recollir informació primària a través de 16 informants, de 10 grups, a partir d'entrevistes semi-estructurades i grups de discussió.

P2. Com s'han identificat les necessitats i les problemàtiques dels col·lectius meta?

P2.1 Existeix un estudi de necessitats i problemàtiques o diagnòstic de danys del sistema educatiu i de salut de la Ciutat de Beira?

El 70% de les persones entrevistades exposen, com a mínim, un mecanisme d'identificació de necessitats i problemàtiques educatives i/o sanitàries.

Des d'Amizade-Jam Moçambic s'afirma que per la rehabilitació d'infraestructures malmeses pels ciclons Iдай i Eloïse, el Govern Municipal compta amb un Pla de Reconstrucció de Beira però li cal cercar donants per poder desplegar les diferents intervencions de post-emergència. En el cas dels kits alimentaris i sanitaris, l'entitat va identificar tres barris de la Ciutat de Beira i tres aliats locals – essencial per poder identificar i seleccionar – per fer la distribució i selecció de les persones meta, sent aquestes les més desfavorides i vulnerables.

Barri seleccionat	Soci aliat del Projecte
Munyaba	Pares i xarxa animadors/es de la Parròquia de Sant Josep
Muavi	Pares i xarxa animadors/es de les Parròquies dos Santos Anjos i Todos Santos
Manga	Pastor de l'Església Assembleia de Deu Internacional

Des d'Amizade-Jam es confirma que les prioritats a nivell de diagnòstic les va marcar el Municipi de Beira, i que no van arribar a veure el diagnòstic de danys.

El mateix Ajuntament de Beira, a nivell de salut, confirma que hi ha un Pla de Necessitats i que el centre de maternitat era una prioritat des de fa temps, ja que algunes de les comunitats no tenen cap servei d'aquest tipus i les dones gestants tenen dificultats per ser ateses pels metges, per exemple, per la manca d'infraestructures de transport, entre altres. I a nivell de salut existeix un Pla d'Educació, indicant que després dels ciclons es van prioritzar les escoles sota el Consell Municipal i no les del Govern Provincial, òrgan que lidera tot allò relacionat amb l'àmbit educatiu. Cal indicar que hi ha diferències de gestió entre ambdós òrgans, directament relacionades amb els diferents partits que governen, i que poden haver afectat alguns aspectes de la implementació del projecte, incloent-hi en l'àmbit educatiu.

A nivell comunitari, els líders de Manga i Muavi van desplegar una identificació casa per casa a partir de persones voluntàries per poder conèixer la situació de cada llar, les necessitats immediates, etc. I

així construir un llistat de persones per rebre els kits. Aquests diagnòstics es van actualitzant mentre la situació evoluciona i, per tant, potser cal atendre noves necessitats, problemàtiques i/o famílies.

Els líders de Munhava informen que tenen una base de dades amb les necessitats de cada persona i que van establir uns criteris per filtrar aquelles que rebrien els kits, tals com persones adultes grans (vellesa) que no tenen cap suport familiar, majores joves amb VIH, sense ingressos ni cap altra ajuda, etc.

Els líders de Nhacamba i Nhatchassa informen que hi ha estudis sobre les escoles per rehabilitar i que la tria de les escoles va venir donada per la situació d'aïllament geogràfic, l'empobriment de la població en aquests territoris, així com l'alt nombre d'estudiants. Des de Nhatchassa, tant per part dels líders com del director de l'escola, també s'afirma que el centre té un fàcil accés pels materials i equipaments.

P2.2 Va participar en algun Cluster relacionat amb la reconstrucció d'infraestructures públiques? Especifiqui

El 60% de les persones entrevistades exposen que ha participat en alguna activitat d'identificació de projectes d'emergència.

Amizade-Jam Moçambic informa que per la rehabilitació d'infraestructures danyades pels ciclons no es va participar a cap espai d'identificació conjunta. La identificació de les infraestructures a rehabilitar la va fer el Municipi a través de l'Alcalde i del Regidor Institucional, quelcom que ratifica Amizade-Jam. En el cas dels kits alimentaris i sanitaris, Amizade va fer la proposta als socis locals dels tres barris seleccionats i es va coordinar amb ells per desplegar el projecte, abans i després de la distribució dels kits.

Des de l'Ajuntament de Beira, a nivell de salut i d'educació, afirmen que no van participar en cap espai sectorial per parlar de la reconstrucció post ciclons.

Des de les comunitats, els líders de Manga no van participar en cap procés, mentre que a Muavi van participar a nivell alimentari per poder ampliar el nombre de socis o donants que poguessin donar suport en els kits. Els líders de Munhava van participar en espais de formacions i en reunions de coordinació amb les parròquies de Beira. Des de Nhacamba s'informa que les activitats les centralitza el municipi i que, tot i que no van participar cap reunió, van traslladar el diagnòstic de danys al Municipi. Finalment, des de Nhatchassa, incloent-hi el director de l'escola, informen que van participar en reunions amb el Municipi.

P2.3. Com es van tenir en compte les necessitats, problemes i opinions dels grups meta? Especifiquen com

El 90% de les persones entrevistades exposen, com a mínim, un exemple de com es van tenir en consideració les necessitats de les poblacions meta dels barris seleccionats.

Així, Amizade-Jam Moçambic informa que es va partir del coneixement tant a nivell de l'entitat com de les esglésies locals que hi ha en les comunitats seleccionades, informació que es va traslladar al Municipi, quelcom que corrobora Amizade-Jam, tot i que es desconeix com s'incorporen les necessitats i problemàtiques identificades. Aquesta informació és corroborada per l'Ajuntament de Beira, tant a nivell de salut com educatiu, i en aquest darrer cas, es va tenir en compte la demanda de les comunitats més aïllades, amb més dificultats de comunicació terrestre com són Nhatchassa i Nhacamba.

A nivell comunitari, els líders de Manga informen sobre els criteris per poder considerar la informació recopilada per la comunitat i els grups meta, prioritzant les dones vídues amb necessitats urgents, persones altament vulnerables, persones amb molts/es fills/es o néts/es. A Munhava es van fer llistes de persones seleccionades a patir dels criteris per identificar les més empobrides i vulnerables, comptant amb el suport de voluntaris/es que anaven a parlar amb les famílies per recollir la informació necessària. A Nhacamba es van reunir amb el Municipi per poder compartir els neguits dels/les TD així com avaluar els danys, i a Nhatchassa van participar en reunions del Municipi per poder compartir totes les prioritats, necessitats, etc. De la població, quelcom que ratifica el director de l'escola.

Valoració de l'Indicador I.2

L'Indicador I.2 té una valoració ALTA perquè més del 70% dels entrevistats responen adequadament 2 dels 3 aspectes de l'indicador.

I.2. Grau d'identificació de les necessitats i problemàtiques dels col·lectius meta, quan les persones entrevistades:	Valor global (segons grup d'informants)	Valoració (segons nº d'informants)
1. Exposa almenys un mecanisme d'identificació d'aquestes necessitats i problemàtiques;	70%	94%
2. Han participat en alguna activitat d'identificació de projectes d'emergència,;	60%	
3. Exposen al menys un exemple de com es va tenir en compte les necessitats de la població meta dels barris seleccionats	90%	

Indicador d'avaluació I.3

I.3 Grau d'informació a la població dels barris i/o líders comunitaris, en quant a:

1. La població entrevistada manifesta que ha estat informada sobre les obres de rehabilitació al seu barri
2. La població entrevistada dona un exemple concret de com s'ha informat dels projectes de rehabilitació als barris
3. La població entrevistada manifesta que ha estat informada sobre els kits alimentaris i sanitaris Covid19
4. La població entrevistada dona un exemple concret de com s'ha informat sobre els kits alimentaris i sanitaris Covid19

Dades

Per mesurar l'indicador I.3, es va recol·lectar informació primària a través de 14 informants, de 8 grups, a partir d'entrevistes semi-estructurades i grups de discussió.

P.3 S'ha informat dels projectes aprovats a la població i/o líders comunitaris?

P3.1 Ha estat informat sobre les obres de rehabilitació al seu barri? Especifiqui a través de quins canals?

El 100% de les persones entrevistades afirmen que han rebut informació sobre les obres de rehabilitació del seu barri, directament per part del Municipi (per escrit i per telèfon), sent quelcom que després s'ha compartit amb els/les TD (a través de dels líders, de l'escola, etc.). En el cas de Nhacamba també van ser informats per telèfon per un enginyer.

P3.2 Ha estat informat sobre els kits alimentaris i sanitaris distribuïts durant el confinament per la Covid19 al seu barri? Especifiqui a través de quins canals

El 100% de les persones entrevistades afirmen que han rebut informació sobre els kits alimentaris i sanitaris distribuïts en el seu barri, directament per part del Municipi (per escrit i per telèfon), sent quelcom que després s'ha compartit amb els/les TD (a través de dels líders, dels/les voluntaris/es, etc.).

Valoració de l'Indicador I.3

L'Indicador I.3 té una valoració ALTA perquè més del 70% dels entrevistats responen adequadament els 2 aspectes de l'indicador.

I.3 Grau d'informació a la població dels barris i/o líders comunitaris , en quant a:	Valor global (segons grup d'informants)	Valoració (segons nº d'informants)
1. La població entrevistada manifesta que ha estat informada sobre el projecte	100%	100%
2. La població entrevistada dona un exemple concret de com s'ha informat dels projectes	100%	

Indicador d'avaluació I.4

I4. Grau de congruència del projecte a les necessitats expressades per la comunitat educativa, en quant a:

1. Manifesten que els han preguntat sobre les seves necessitats
2. Manifesten que l'Escola rehabilitada és millor que l'Escola d'abans del Ciclò i aporten, al menys, un exemple concret

Dades

Per mesurar l'indicador I.4, es va recol·lectar informació primària a través de 6 informants, de 3 grups, a partir d'entrevistes semi-estructurades i grups de discussió.

P4 Les infraestructures rehabilitades contempnen les necessitats essencials de la comunitat educativa meta?

P4.1 Us han preguntat sobre les necessitats després de col·lapsar i haver de tancar l'Escola?

El 100% de les persones entrevistades manifesten que els han preguntat sobre les seves necessitats. Els líders de Nhatchassa informa que es van reunir amb la població per organitzar-se, una vegada es van seleccionar les escoles i el centre de salut amb el municipi. Aquesta era una via per comptar amb l'acceptació del projecte així com demanar el suport de la població en algunes de les activitats del projecte, com ara el transport de material de construcció a peu, des de la comunitat a l'escola.

P.4.2 Quines avantatges veieu amb les noves infraestructures rehabilitades, respecte a l'Escola antiga destruïda pel cicló?

El 100% de les persones entrevistades a Nhatchassa i Nhacamba consideren que les noves infraestructures de l'escola són millors que les de l'escola vella, prèvia al cicló. Tant des del lideratge com direcció estan contents, tot i que les obres de rehabilitació no estan finalitzades, cal reforçar les parets de les aules, els ratpenats continuen dins i resulten en un problema de salut pública, si plou de vegades entra aigua a les aules (ja que s'ha de reforçar el sostre), etc.

Valoració de l'Indicador I.4

L'Indicador I.4 té una valoració ALTA perquè més del 70% dels entrevistats responen adequadament els 2 aspectes de l'indicador.

I4. Grau de congruència del projecte a les necessitats expressades per la comunitat educativa, en quant a:	Valor global (segons grup d'informants)	Valoració (segons nº d'informants)
---	---	--

1. Manifesten que els han preguntat sobre les seves necessitats	100%	100%
2. Manifesten que l'Escola rehabilitada és millor que l'Escola d'abans del Cicló i aporten, al menys, un exemple concret	100%	

Indicador d'avaluació I.5

I5. Grau de congruència del projecte a les necessitats expressades per la comunitat educativa, en quant a:

1. Manifesten que els han preguntat sobre les seves necessitats durant el confinament
2. Assenyalen al menys un benefici o avantatge aportat pels kits rebuts durant el confinament

Dades

Per mesurar l'indicador I.5, es va recollir informació primària a través de 37 informants, de 3 grups, a partir d'entrevistes semi-estructurades i grups de discussió.

P5 La distribució de kits alimentaris i sanitaris durant el confinament per la Covid19 contemplem les necessitats essencials de la població? Manga, Muavi, Munhava

P5.1 Us han preguntat sobre les necessitats durant el confinament?

El 100% de les persones entrevistades de les comunitats de Manga, Muavi i Munhava afirmen que van ser preguntades per les seves necessitats alimentàries i sanitàries durant el confinament per la pandèmia, principalment a partir dels Pastors, les parròquies i les persones voluntàries que feien visites a domicili.

P5.2 Quins beneficis varen aportar els kits rebuts? En què varen ajudar?

El 100% de les persones entrevistades de les comunitats de Manga, Muavi i Munhava poden aportar exemples concrets de beneficis dels kits rebuts, tant sanitaris com alimentaris. Així, en el cas dels alimentaris es manifesta que ajudaven a alimentar les criatures i a persones grans vulnerables, mentre que en el cas dels sanitaris els va permetre accedir a recursos que sense diners no podien ni permetre's, i més en el cas d'una emergència sanitària sense precedents. Tanmateix, reiteren que les necessitats són molt grans i cal seguir proveint d'ajudes a les famílies.

Valoració de l'Indicador I.5

L'Indicador I.4 té una valoració ALTA perquè més del 70% dels entrevistats responen adequadament els 2 aspectes de l'indicador.

I5. Grau de congruència del projecte a les necessitats expressades per la comunitat educativa, en quant a:	Valor global (segons grup d'informants)	Valoració (segons n ^o d'informants)
1. Manifesten que els han preguntat sobre les seves necessitats durant el confinament	100%	100%
2. Assenyalen al menys un benefici o avantatge aportat pels kits rebuts durant el confinament	100%	

Valoració del criteri de Pertinència

La pertinència del projecte té una valoració ALTA perquè 4 dels 5 indicadors que mesuren la pertinència són altament valorats.

Indicadors per mesurar la pertinència	Valor	
I.1 Grau d'adequació dels projectes a les necessitats i problemes del grup meta o dels TD	100%	A
I.2. Grau d'identificació de les necessitats i problemàtiques dels col·lectius meta	94%	A
I.3 Grau d'informació a la població dels barris i/o líders comunitaris	100%	A
I.4. Grau de congruència del projecte a les necessitats expressades per la comunitat educativa	100%	A
I.5. Grau de congruència del projecte a les necessitats expressades per la població meta	100%	A
	ALTA	

7.2 Grau de Compliment (C)

Indicador d'avaluació I.1

I.1. % d'activitats realitzades en el temps establert en el cronograma, executades amb la qualitat esperada i han contribuït de manera efectiva en l'assoliment dels resultats esperats

Dades

Les dades per a mesurar aquest indicador s'han recol·lectat a través de les tècniques de revisió documental (Informes de seguiment i finals dels projectes), avenç de compliment amb les entitats Amizade JaM i Fons Català. Le dades s'han triangulat amb les dades recollides per mesurar l'eficàcia del projecte i l'observació directa *in situ*.

Hem valorat el grau de compliment dels tres projectes d'emergència desplegats al municipi de Beira:

Projecte	Component i Resultat	Campanya d'Emergència vinculada
P. 3350.Reconstrucció de dues escoles i un centre de salut afectats pel cicló Idai al municipi de Beira	<u>COMPONENT 1:</u> RECONSTRUCCIÓ D'INFRAESTRUCTURES ESCOLARS- RESULTAT 1 Servei Públic d'Educació Restablert als barris de Nechassa i Nhacamba de la ciutat de Beira i infraestructures educatives millorades i resilients	Campanya 3308
P. 3594.Reconstrucció de l'escola i protecció del centre de salut de Nhatchassa, novament afectats pel cicló Eloïse	<u>COMPONENT 2:</u> RECONSTRUCCIÓ D'INFRAESTRUCTURES DE SALUT- RESULTAT 2 Servei Públic De Salut Restablert al barri de Nechassa de la ciutat de Beira millorades i resilients front futures catàstrofes naturals	
P. 3435.Emergència COVID-19 a Beira, Moçambic.	<u>COMPONENT 3:</u> ATENCIÓ HUMANITÀRIA URGENT-DISITRIBUCIÓ DE KITS ALIMENTARIS	Campanya 3461

	I D'HIGIENE – RESULTAT 3 Famílies més necessitades dels barris de Munhava, Manga i Muave de Beira han incrementat la resiliència per afrontar la situació de crisi generada per la Covid19.	
--	--	--

Per a la valoració del grau de compliment, vàrem treballar amb les entitats una matriu d'avenç del Pla d'Acció, en la qual els hi vàrem demanar que **identifiquessin i justificassin els punts forts i febles de cada activitat en relació a la seva contribució per a l'assoliment dels Resultats i objectius** del projecte que estem avaluant. Vàrem entrevistar l'equip d'Amizade i l'equip local seguint el model de matriu dissenyat per tal que féssim un exercici de síntesi conjunta, els resultats de les quals presentem a continuació:

Matriu complimentada per l'equip avaluador

Enunciats (Resultats-Activitats)	EA - Dades Informes tècnics de seguiment i finals dels p.3350 i 3594 i observació directa
COMPONENTS CONSTRUCTIUS: PROJECTES 3350 i 3594	<p>COMPONENT 1: RECONSTRUCCIÓ D'INFRAESTRUCTURES ESCOLARS- RESULTAT 1 Servei Públic d'Educació Restablert als barris de Nechassa i Nhacamba de la ciutat de Beira i infraestructures educatives millorades i resilients</p> <p>COMPONENT 2: RECONSTRUCCIÓ D'INFRAESTRUCTURES DE SALUT- RESULTAT 2 Servei Públic De Salut Restablert al barri de Nechassa de la ciutat de Beira millorades i resilients front futures catàstrofes naturals</p>
Contractada la figura de fiscalitzador de les obres físiques rehabilitades	Amizade ha contractat com a fiscalitzador a Castigo Capitão, Becat per Amizade i que ha acabat els estudis de enginyeria civil. Ell ha fet el seguiment de les diferents etapes de les construccions i l'enviament regular dels informes de la evolució de les obres
Escola de Nhatchassa rehabilitada- Obres físiques realitzades: Idai (P3350) 14/03/2019 Eloïse (P3594)- 24 /01/2021	<p>Neteja de la part d'erruïda, amb preparació per la obra. Adquisició del material necessari i transport al lloc de la obra, (dificultat per el mal estat dels camins). Ha sigut necessari aixecar tot el terra de les aules i fer-lo de nou. Preparació per posar el sostre. Col·locació de les plaques del sostre. Col·locació del fals sostre. Arranjament del forats de finestres i portes. Col·locació de les finestres, se han posat tipo persianes de vidre per tindre una bona ventilació de les aules, i les portes. Pintura interior i exterior del edifici.</p> <p>S'han construït latrines, per els alumnes i professors, ja que no n'hi havia. Al fer-les noves, s'han hagut de fer pous negres. Al voltant d'unes 1000 persones fan servir les infraestructures.</p> <p>S'han endarrerit les obres degut a la situació de la pandèmia del Covid 19 i l'època de pluges intenses que va coincidir amb la execució de la obra.</p> <p>L'obra Post Idai es va iniciar el 12/12/2019, i es va finalitzar el 20/03/2020. Es va fer l'entrega de l'escola al Municipi de Beira i es van començar les activitats educatives el març del 2020 amb mesures Covid19. Escola en ple funcionament (a novembre 2020).</p> <p>L'Obra post Eloïse es va iniciar el 10/10/2021 i es va finalitzar el 02/02/2022 Escola operativa en el moment de l'avaluació (agost 2022).</p>

<p>Escola de Nhakamba rehabilitada- Obres físiques realitzades</p>	<p>Neteja de la part derruïda, preparació per la obra. Compra de material necessari i transport fins la obra. Reconstrucció de las parets derruïdes. Preparació per col·locar el sostre. Col·locació de les plaques del sostre, Col·locació del fals sostre. Arranjament per col·locar finestres i portes. Col·locació de les finestres i portes. Pintura interior i exterior del edifici.</p> <p>Es va endarrerir lleugerament degut a la pandèmia del Covid 19, al no poder treballar al ritme adient.</p> <p>L'obra es va iniciar el 2/11/2019, i es va finalitzar el 13/2/2020. Es va fer l'entrega de l'escola al Municipi de Beira i es van començar les activitats educatives el març 2021. El març 2019 va arribar l'idai i el març 2020 la pandèmia de la Covid 19 l'Escola es va tancar. Els infants estudiaven a casa. Venien a cercar el material a l'Escola solament. Escola en ple funcionament (a novembre 2020).</p> <p>Escola operativa en el moment de l'avaluació (agost 2022)</p>
<p>El Centre de Salut de Nhatchassa ha estat rehabilitat:</p> <p>Idai (P3350) Eloïse (P3594)</p>	<p>Neteja de la part afectada per el cicló Idai, amb preparació per fer la reconstrucció. Adquisició del material necessari i transport fins al lloc de la obra. Hi ha hagut dificultats en el transport atès el mal estat del camins per les pluges. Construcció de rampa per accedir al Centre Mèdic. Col·locació del fals sostre. Executar divisòries interiors per la prestació dels serveis. Fer la instal·lació elèctrica. Construcció de una latrina exterior, amb la seu pou negre, per els pacients. Fer la instal·lació sanitària per la sala de parts, la sala de tractaments i els serveis. Pintura interior i exterior del edifici.</p> <p>S'han endarrerit les obres i el pla de actuació, per causes de: pandèmia Covid 19, les pluges han fet que s'hagi de treballar mes lentament i s'ha hagut de fer una latrina amb fossa sèptica que no estava planificada inicialment.</p> <p>Han quedat pendents de fer dues activitats:</p> <p>Instal·lació elèctrica: Només es va realitzar la instal·lació de cables, però no es varen col·locar els accessoris com ara llums, interruptors, endolls i quadre elèctric.</p> <p>Acabats: No s'han realitzat els darrers acabats i l'obra nova està exposada a l'entrada d'insectes i animals com els ratpenats que entren pel fals sostre.</p> <p>L'obra Post Idai es va iniciar el 12/12/2019 i es varen finalitzar el 20/03/2020.</p> <p>L'obra post-Eloïse es va iniciar el 01/12/2021 i varen finalitzar el 02/02/2022</p> <p>En el moment de l'avaluació el Centre no està obert (agost 2022)</p>
<p>Els projectes tècnics de les Escoles i el Centre de Salut han incorporat elements de prevenció i reducció de riscos i desastres per millorar la resistència davant futurs fenòmens climàtics de gran intensitat</p>	<p>S'han rehabilitat els edificis, no solament els danys ocasionats per el cicló Idai, si no que s'han modificat, per millorar la seva resistència i capacitat per afrontar nous fenòmens climàtics de gran intensitat.</p> <p>Per a la rehabilitació de la coberta de l'edifici Nhatchassa danyat pel cicló Eloïse, s'han aplicat mètodes de construcció resistents vigents al país, per tal de resistir futurs ciclons o vents forts:</p> <p>Muntatge i reforçament de l'estructura de la coberta d'acord amb el manual de Resiliència amb col·locació de làmines <i>GRYPTIT</i> tipus "Z" i <i>Hurricane Clips</i> per reforçar les connexions entre les corretges i les encavallades</p>

	<p>Espaiat de les corretges a la zona de barana era de 30 cm i als vans interiors de 70 cm, per oferir una major resistència per fer front a fenòmens climàtics com forts vents.</p> <p>Aplicació de puntals contra l'acció del vent, per sostenir el sostre que suporten l'edifici.</p> <p>Aplicació d'un revestiment ignífug de formigó armat per crear una rigidesa contra possibles vents forts o ciclons, als terminals laterals de les làmines</p>
Implicació de l'Ajuntament de Beira en la supervisió de les obres i de l'equip constructor	<p>L'Ajuntament de la ciutat de Beira ha fet un seguiment de l'evolució de les obres. No vàrem poder viatjar a Moçambic per les mesures Covid19. Estem pendents de poder viatjar-hi per fer la inauguració oficial, conjuntament amb l'Ajuntament.</p> <p>El projecte el va identificar l'Ajuntament de Beira. En aquest sentit el personal Municipal com part implicada i tenint una persona de la màxima confiança nostra, con Fiscalitzador de la Obra del projecte, s'ha pogut fer molt bé el seguiment de la evolució de les obres físiques.</p>
Implicació d'Amizade JAM en la supervisió de les obres i de l'equip constructor	<p>S'ha activat un mecanisme de seguiment de la realització de les obres via remota:</p> <ul style="list-style-type: none"> • Converses setmanals via Skype, cada dimecres. La Presidenta s'ha reunit via Skype amb el Coordinador de l'associació a Beira per a conèixer l'estat de les obres. S'han tractat aspectes tècnics del projecte, així com qualsevol desviació i altres condicionants que l'afectessin. • Contacte permanent via telèfon i whatsapp per a tractar temes urgents i puntuals amb: Coordinador de l'associació a Beira, al constructor i amb Castigo Capitaó, fiscalitzador de l'actuació del constructor. • Recepció d'informes mensuals de certificació de les obres realitzades: Castigo Capitão valida l'informe realitzat pel constructor sobre l'avançament real de les obres durant el darrer mes.

Matriu complementada a partir del Taller de Grau de Compliment aplicat entre els actors directament implicats en el desplegament dels projectes d'emergència 3350 i 3594

Enunciats (Resultats-Activitats)	Amizade JaM	Fiscalitzador/ constructor de l'Obra Física i Equip Tècnic Municipal	Autoritats comunals – Líders barris
COMPONENTS CONSTRUCTIUS: PROJECTES 3350 i 3594	<p>COMPONENT 1: RECONSTRUCCIÓ D'INFRAESTRUCTURES ESCOLARS- RESULTAT 1 Servei Públic d'Educació Restablert als barris de Nechassa i Nhacamba de la ciutat de Beira i infraestructures educatives millorades i resilients</p> <p>COMPONENT 2: RECONSTRUCCIÓ D'INFRAESTRUCTURES DE SALUT- RESULTAT 2 Servei Públic De Salut Restablert al barri de Nechassa de la ciutat de Beira millorades i resilients front futures catàstrofes naturals</p>		
Contractada la figura de fiscalitzador de les obres físiques rehabilitades	<p>Punts Forts</p> <ul style="list-style-type: none"> - La disponibilitat del Fiscalitzador, 	<p>Punts Forts</p> <ul style="list-style-type: none"> - La participació activa de la població local en 	<p>Punts Forts</p> <ul style="list-style-type: none"> - La rehabilitació a Nhacamba va ser molt bona. L'escola

<p>Escola de Nhatchassa rehabilitada- Obres físiques realitzades:</p> <p>Idai (P3350) 14/03/2019</p> <p>Eloïse (P3594)- 24 /01/2021</p>	<p>fen el seguiment de les obres</p> <ul style="list-style-type: none"> - El fiscalitzador és una persona de la màxima confiança d'Amizade - L'esforç, realitzat per Alberto César, propietari de la empresa constructora, que no ha escatimat res, malgrat les dificultats climàtiques de l'època de pluges i el confinament decretat per la pandèmia de la Covid19. - El seguiment que s'ha fet des de Catalunya , amb trucades setmanals mínimes o quan era necessària. - Implicació de tots els actors per resoldre els problemes que s'han plantejant: Junta Directiva, Coordinador a Beira, Fiscalitzador i Constructor. - Flexibilitat i capacitat ràpida de resposta front els problemes patits. Adequació de les activitats a les noves situacions sorgides durant l'execució: <ul style="list-style-type: none"> o La pandèmia Covid19 i les mesures decretades o Les pluges torrencials durant la fase constructiva. o La manca de material de construcció i la pujada dels preus, atès el context 	<p>el transport dels materials com a ma d'obra local</p> <ul style="list-style-type: none"> - La disposició de fondos va ser efectiva - La relació amb Amizade va ser òptima - La relació amb el municipi de Beira va ser molt bona i efectiva - La relació amb la comunitat local va ser molt bona - La relació entre el constructor i el fiscalitzador, va ser molt bona - La col·laboració dels operaris amb el Constructor va ser molt bona - Flexibilitat per adaptar-se a les dificultats sobrevingudes: cercar solucions per ajustar-nos als fons aprovats - La participació de tot l'equip en l'entrega de l'obra rehabilitada al municipi - Alt grau de fiscalització de les obres durant tot el procés constructiu - Percepció de seguretat i protecció durant el treball constructiu <p>Punts Febles</p> <ul style="list-style-type: none"> - La dificultat per transportar els materials a Nhatchassa i Nhacamba - Els fons no van poder cobrir tots els costos programats, perquè varen pujar els preus dels materials 	<p>va resistir el pas dels ciclons Eloïse, Ana i Gombe. No va patir danys.</p> <ul style="list-style-type: none"> - El nivell de coordinació amb els diferents actors implicats. - La comunicació entre els diferents nivells de govern ha estat bona <p>Punts Febles</p> <ul style="list-style-type: none"> - Les necessitats dels TD no s'han cobert del tot. L'Escola no és prou gran per atendre tota la població escolar. Encara s'estan utilitzant tendes provisionals post-cicló Idai de materials precaris.
<p>Escola de Nhakamba rehabilitada- Obres físiques realitzades</p>			
<p>El Centre de Salut de Nhatchassa ha estat rehabilitat:</p>			
<p>Idai (P3350) Eloïse (P3594)</p>			
<p>Els projectes tècnics de les Escoles i el Centre de Salut han incorporat elements de prevenció i reducció de riscos i desastres per millorar la resistència davant futurs fenòmens climàtics de gran intensitat</p>			
<p>Implicació de l'Ajuntament de Beira en la supervisió de les obres i de l'equip constructor</p>			
<p>Implicació d'Amizade JAM en la supervisió de les obres i de l'equip constructor</p>			

	<p>d'escassetat i l'increment de la demanda en el context de reconstrucció física post-cicló</p> <ul style="list-style-type: none"> o Les construccions no previstes inicialment, com les latrines i les fosses sèptiques, necessàries per millorar les condicions higièniques. <ul style="list-style-type: none"> - La rapidesa del suport. Vàrem poder executar obres molt urgents de manera oportuna <p>Punts Febles</p> <ul style="list-style-type: none"> - La manca de resposta immediata per part del coordinador de l'Associació a Beira. El context de crisi i les capacitats instal·lades pesen - La manca d'una persona expatriada amb coneixements de construcció, per fer el seguiment del projecte. - Els factors climàtics extrems 	<ul style="list-style-type: none"> - Mesures per la pandèmia Covid19: vàrem aplicar les mesures decretades dins l'equip - Conflictes polítics entre l'ajuntament i el govern provincial. Són de Partits diferents (MDM i FRELIMO). No hi ha coordinació. - La comunitat pateix aquests conflictes polítics interns - La comunitat educativa pateix els conflictes polítics per por real a perdre la feina de professors 	
--	---	---	--

Matriu complementada a partir del Taller de Grau de Compliment aplicat entre els actors directament implicats en el desplegament del projecte d'emergència 3435. i les dades recollides per l'Equip Avaluator-EA a través de la revisió documental

Enunciats (Resultats-Activitats)	EA - Dades Informes tècnics de seguiment i finals del P3435 i observació directa	Amizade JaM
<p>COMPONENT 3: ATENCIÓ HUMANITÀRIA URGENT- DISTRIBUCIÓ DE KITS ALIMENTARIS I D'HIGIENE – RESULTAT 3 Famílies més necessitades dels barris de Munhava, Manga i Muave de Beira han incrementat la resiliència per afrontar la situació de crisi generada per la Covid19. PROJECTE 3435</p>		

Barris i Població meta seleccionada	<p>En el context de l'estat d'emergència i de la pandèmia Distribuint cistelles d'alimentació i d'higiene. Al barris de Manga, Munhava i Muave, de la mencionada ciutat de Beira.</p> <p>La selecció del grup meta o famílies més vulnerables, es va fer en coordinació amb 3ls socis locals identificats (Esglésies de 3 barris de Beira)</p>	<p>Punts Forts</p> <ul style="list-style-type: none"> • La participació activa dels diferents actors implicats en el projecte la valorem positiva. La cooperació dels líders dels barris implicats, han facilitat i millorat el procés de selecció de les famílies meta, l'adquisició i la distribució de l'ajut. <ul style="list-style-type: none"> ○ Els activistes, dirigits per Francisco Jasse, coordinador d'Amizade a Beira, s'han implicat força en totes les fases del projecte. ○ Les autoritats- líders dels diferents barris, han col·laborat durant tot el procés d'execució del projecte ○ L'església: Els capellans de les parròquies, varen cedir locals per emmagatzemar els productes i fer-ne la distribució. • El seguiment que s'ha fet des de Catalunya, amb trucades setmanals mínimes o quan era necessari. • Implicació activa i directa, de la persona responsable d'Amizade a Beira • La bona sintonia i confiança generada entre tots els participants del projecte ha contribuït assolir Resultats • El projecte ha respost a necessitats puntuals de persones vulnerables que no esperaven cap ajut de ningú, en el context de Covid19 ni mai <p>Punts Febles</p> <ul style="list-style-type: none"> • Els recursos rebuts no varen ser suficients per poder cobrir la distribució dels kits durant sis mesos. Davant aquest fet, l'entitat va decidir retallar en temps i no en número de
Adquisició dels productes de les cistelles	L'adquisició dels productes de la cistella es va fer al mercat tradicional. Es varen poder estalviar recursos per arribar a més famílies necessitades.	
Emmagatzematge dels productes i Muntatge de les cistelles amb els kits – Acords explorats i fets	L'equip va aconseguir un acord amb l'església dels barris: Els capellans de les parròquies, varen cedir locals per emmagatzemar els productes i fer-ne la distribució.	
Distribució de kits: Equip implicat Número de Kits d'aliments i d'higiene lliurats segons planificació (100 famílies x 3 barris durant 6 mesos), en quant a: El projecte ha atès 100 famílies per mes de tres barris de Beira durant sis mesos	<p>De setembre a novembre, 3 mesos, es van distribuir 100 cistelles a 100 famílies. El mes de desembre es varen distribuir 149 cistelles a 149 famílies. Les famílies meta han canviat cada mes, per poder arribar a més famílies necessitades. S'han lliurat un total de 429 kits a 429 famílies (una mitjana de 4 ó 5 persones per família).</p> <p>El desembre es va decidir distribuir les cistelles a més famílies per poder arribar a més persones necessitades. Es varen reduir la quantitat de productes dels kits per poder arribar a més famílies necessitades (149). Aquesta decisió es va prendre el desembre prèvia consulta i acord amb les famílies seleccionades.</p> <p>La valoració del projecte és molt positiva. S'ha aconseguit la participació i la implicació dels responsables o Caps dels diferents barris, així com dels responsables de les parròquies. El personal contractat, també s'ha implicat molt i ens ha facilitat el procés de selecció de la població més vulnerable i més necessitada de l'ajut.</p>	
Els kits rebuts (alimentaris i d'higiene) han respost	El projecte ha permès donar un respir, i ha estat una opció per refer-se de la angoixa de no	

a les necessitats més urgents en el moment de rebre'ls	disposar dels mínims bàsics necessaris per la supervivència.	famílies. Aquesta decisió es va consultar i acordar amb els actors locals implicats.
Els kits (alimentaris i d'higiene) s'han rebut en el moment adequat, quan més ho necessitaven.	El projecte ha millorat la resiliència de les famílies meta. Ha augmentat la capacitat de refer-se dels efectes de la pandèmia i les mesures establertes. El projecte ha donat un respir a les famílies en un moment de crisi on els kits varen suposar un problema menys de preocupació per aconseguir aliments durant el confinament decretat durant l'estat d'emergència per la Covid19.	<ul style="list-style-type: none"> Els factors climàtics extrems (pluges torrencials) No ha estat possible la implicació de l'Ajuntament de Beira per gestionar el projecte als Barris.
Sensibilització: Les famílies han adquirit nous hàbits d'higiene: rentar-se les mans, posar-se la mascareta, etc.	Es van fer entrevistes individuals i col·lectives a les persones seleccionades dels tres barris implicats, perquè participessin en les activitats de sensibilització per divulgar el tema del Covid-19.	

Escala de valoració

Grau d'execució	Punts	Qualitat de les accions
PENDENT: No executada	0	N/A
INICIAL: S'ha avançat molt poc d'acord a lo programat	1	BAIXA: L'activitat no ha contribuït de manera efectiva en l'assoliment del resultat
MIG: S'ha avançat en la seva realització però no s'ha finalitzat	2	MITJANA: L'activitat ha contribuït en l'assoliment del resultat, però no de manera efectiva
ALT: S'ha realitzat plenament d'acord amb lo programat - incloses les activitats afectades per la COVID19 reprogramades	3	ALTA: L'activitat ha contribuït de manera efectiva en l'assoliment del resultat

Matriu per mesurar el Grau de Compliment

COMPONENT 1- RESULTAT 1 Servei Públic d'Educació Restablert als barris de Nechassa i Nhacamba de la ciutat de Beira i infraestructures educatives millorades i resilients	Segons EA- Equip Avaluador				
	Grau de compliment	Qualitat	Puntatge	Valor màxim	Grau de compliment (%)
Contractada la figura de fiscalitzador de les obres físiques rehabilitades	3	3	9	9	
Escola de Nhatchassa rehabilitada- Obres físiques realitzades	3	2	6	9	
Escola de Nhatchassa finalitzada i entregada en el temps establert	3	3	9	9	

Escola de Nhatchassa operativa	3	2	6	9	
Escola de Nhakamba rehabilitada-Obres físiques realitzades	3	2	6	9	
Escola de Nhakamba finalitzada i entregada en el temps establert	3	3	9	9	
Escola de Nhakamba operativa	3	3	9	9	
Els projectes tècnics de les Escoles han incorporat elements de prevenció i reducció de riscos i desastres per millorar la resistència davant futurs fenòmens climàtics de gran intensitat	3	2	6	9	
Implicació de l'Ajuntament de Beira en la supervisió de les obres i de l'equip constructor	3	3	9	9	
Implicació d'Amizade JAM en la supervisió de les obres i de l'equip constructor	3	3	9	9	
			48	54	89%

COMPONENT 2- RESULTAT 2 Servei Públic De Salut Restablert al barri de Nechassa de la ciutat de Beira millorades i resilientes front futures catàstrofes naturals	Grau de compliment	Qualitat	Puntatge	Valor màxim	Grau de compliment (%)
Contractada la figura de fiscalitzador de les obres físiques rehabilitades	3	3	9	9	
Centre de Salut de Nhatchassa rehabilitat	2	2	4	9	
Centre de Salut de Nhatchassa finalitzat i entregat en el temps establert	1	1	1	9	
Centre de Salut de Nhatchassa operatiu	0	0	0	9	
El projecte tècnic del Centre de Salut ha incorporat elements de prevenció i reducció de riscos i desastres per millorar la resistència davant futurs fenòmens climàtics de gran intensitat	2	2	4	9	
Implicació de l'Ajuntament de Beira en la supervisió de les obres i de l'equip constructor	3	3	9	9	
Implicació d'Amizade JAM en la supervisió de les obres i de l'equip constructor	3	3	9	9	
			36	63	57%

COMPONENT 3- RESULTAT 3 Famílies més necessitades dels barris de Munhava, Goto i Muavi de Beira han incrementat la resiliència per afrontar la situació de crisi generada per la Covid19.	Grau de compliment	Qualitat	Puntatge	Valor màxim	Grau de compliment (%)

Barris i Població meta seleccionada	3	3	9	9	
Adquisició dels productes de les cistelles	3	3	9	9	
Emmagatzematge dels productes i Muntatge de les cistelles amb els kits	3	3	9	9	
Distribució de les cistelles: Número de Kits d'aliments i d'higiene lliurats segons planificació (100 famílies x 3 barris durant 6 mesos),	3	3	9	9	
Els kits rebuts (alimentaris i d'higiene) han respost a les necessitats més urgents en el moment de rebre'ls	3	3	9	9	
Els kits (alimentaris i d'higiene) s'han rebut en el moment adequat, quan més ho necessitaven	3	3	9	9	
Pla de Sensibilització realitzat: Les famílies han participat i han adquirit nous hàbits d'higiene: rentar-se les mans, posar-se la mascareta, etc.	2	2	4	9	
			58	63	92%

Valoració del Grau de Compliment

ALTA: El grau de compliment del projecte és ALT, perquè el 81% de les activitats realitzades dels components/resultats avaluats, han obtingut un grau de compliment superior al 70%. El grau de compliment per Resultats, la intervenció en el sector Salut té un grau de compliment del 57,1% amb una valoració mitjana. El Resultat 1, sector Educació i el Resultat 3, Resposta humanitària front la Covid19 amb un 88,9% i 92,1% respectivament, tenen una valoració alta.

Resultat	Grau Compliment		#activitats	=		
R1	0,889	x	10	=	8,889	
R2	0,571	x	7	=	4,000	
R3	0,921	x	7	=	6,444	Mitjana ponderada
			24		19,333	81%

7.3 Grau de Coordinació (GC)

Indicador d'avaluació I.1

I.1 Grau de Coordinació de la resposta d'emergència al municipi de Beira, en quant a:

1. Demostra coneixement dels Actors presents al territori implicats en les respostes d'emergència
2. Especifiquen, al menys, un mecanisme de coordinació entre L'Estat i el Municipi de Beira en el procés d'identificació del projecte de rehabilitació
3. Especifiquen, al menys, un mecanisme de coordinació entre el Municipi de Beira o Amizade i les estructures locals

Dades

Per mesurar l'indicador I.1, es va recollir informació primària a través de 4 persones de 4 grups diferents, a partir d'entrevistes semi-estructurades i grups de discussió.

CR1 Quins actors estan implicats en el desplegament dels projectes o respostes d'emergència? Quin ha sigut el rol dels diferents actors presents en el Municipi de Beira?

CR1.1 Quins són els actors implicats en el procés de reconstrucció post-ciclons i Covid19, En el municipi de Beira?

El 100% de les persones entrevistades demostra conèixer els actors implicats en les respostes d'emergència al territori.

Tal com es detalla des d'Amizade-Jam Moçambic i Amizade-Jam, en el cas de la rehabilitació d'infraestructures danyades pels ciclons Idai i Eloïse, es va integrar el següent equip de treball:

Entitat	Rol
Amizade JaM Moçambic	Gestió financera-administrativa i verificació d'obra
Amizade JaM Catalunya	Gestió financera-administrativa remota
Equip tècnic Municipal Ajuntament de Beira	Verificador d'obra i seguiment del procés constructiu
Fiscalitzador d'Obra	Fiscalitzador de l'obra
Constructor	Plànols i seguiment del procés constructiu
Fuster	Fusteria
Ferrer	Baranes i tanques
Electricista	Sistema elèctric
Paletes	Obra física: cobertura, murs i paviment

En el cas dels kits alimentaris i sanitaris es va integrar el següent equip de treball:

Entitat	Rol
Amizade JaM Moçambic	Gestió financera- administrativa: Selecció dels barris meta Contractació d'activistes Compra de Kits Transport de kits als barris Distribució
Amizade JaM Catalunya	Gestió financera i administrativa remota
Activistes Amizade	Compra de kits Transport de kits als barris Distribució
Barri de Munhava- Parròquia de Sant Josep	Selecció de la població meta Adequació de l'espai per l'emmagatzematge Distribució dels kits

Barri de Muavi- Parròquies dos Santos Anjos i Todos Santos	Selecció de la població meta Adequació de l'espai per l'emmagatzematge Distribució dels kits
Barri de Manga- Església Assembleia de Deu Internacional	Selecció de la població meta Adequació de l'espai per l'emmagatzematge Distribució dels kits

Per part de l'Ajuntament de Beira, des d'educació i salut s'informa que es va assignar un equip tècnic d'enginyers civils que depenien de la regidoria construcció i urbanització, els quals es van coordinar amb Amizade, el constructor i el fiscalitzador de les obres.

CR1.2 Existeix o ha existit un mecanisme de coordinació entre els ens nacionals (Ministeris implicats) i el municipi de Beira durant el procés d'identificació i/o execució del projecte de rehabilitació d'Escoles i Centre de Salut? Especificar

Cap de les persones entrevistades indiquen que no hi ha hagut un mecanisme de coordinació entre l'Estat i el Municipi de Beira durant les fases d'identificació i execució del projecte. Amizade-Jam Moçambic, d'Amizade-Jam i l'Ajuntament de Beira (salut i educació) confirmen que aquests mecanismes no han existit i que el Municipi ha treballat directament amb les persones responsables de la rehabilitació. A més, d'haver alguna coordinació, en el cas d'educació, aquesta s'hauria d'establir amb el Govern Provincial. Amizade Moçambic afegeix que desconeix aquests mecanismes de coordinació perquè la pandèmia no va permetre dur a terme viatges de seguiment i no els costa tenir aquesta informació per part del seu homòleg a Moçambic.

CR1.3 Existeix o ha existit un mecanisme de coordinació entre el municipi de Beira i les estructures locals durant el procés d'identificació i/o execució dels projectes? Especificar

El 75% de les persones entrevistades indica que han existit mecanismes de coordinació entre el Municipi i les estructures locals i, tal com afirma Amizade-Jam Moçambic i l'Ajuntament de Beira (salut i educació) es van dur a terme a través de les regidories i direccions municipals d'educació i salut, les quals es van coordinar amb les estructures locals de Nhatchassa i Nhacamba (cap d'administració, secretaris de barri i unitats, fiscal del barri). Amizade Jam desconeix aquests mecanismes de coordinació perquè la pandèmia no va permetre dur a terme viatges de seguiment i no els costa tenir aquesta informació per part del seu homòleg a Moçambic.

Valoració de l'Indicador I.1

L'Indicador I.1 té una valoració ALTA perquè més del 70% de les persones entrevistades responen satisfactòriament 2 dels 3 aspectes de l'indicador.

I.1 Grau de coordinació de la resposta d'emergència al municipi de Beira, en quant a:	Valor global (segons grup d'informants)	Valoració (segons nº d'informants)
1. Demuestra coneixement dels Actors presents al territori implicats en les respostes d'emergència	100%	75%
2. Especifiquen, al menys, un mecanisme de coordinació entre L'Estat i el Municipi de Beira en el procés d'identificació del projecte de rehabilitació	0%	

3. Especifiquen, al menys, un mecanisme de coordinació entre el Municipi de Beira o Amizade i les estructures locals	75%	
--	-----	--

Indicador d'avaluació I.2

I.2 Grau d'exploració i aprofitament de les oportunitats de cooperació amb altres organitzacions i/o institucions, en quant a:

1. Donen com a mínim un exemple de complementarietat/sinèrgies establertes amb altres organitzacions i/o institucions
2. Donen almenys un exemple de com els projectes formen part d'un pla d'intervenció coordinada amb altres organitzacions i/o institucions en lloc d'una acció específica i independent

Dades

Per mesurar l'indicador I.2, es va recollir informació primària a través de 4 persones de 4 grups diferents, a partir d'entrevistes semi-estructurades i grups de discussió.

CR2 S'exploren i s'aprofiten les oportunitats de cooperació amb altres organitzacions i institucions?

CR2.1 Considera que s'ha establert complementarietat/sinèrgies amb altres organitzacions i/o institucions?

El 75% de les persones entrevistades consideren que s'han establert complementarietat i sinèrgies amb altres organitzacions i/o institucions locals i, des d'Amizade-Jam Moçambic s'informa, per exemple, les sinèrgies establertes amb l'equip del Municipi de Beira i amb l'equip constructor durant les tasques de rehabilitació, o les sinèrgies amb els Pares, el Pasto i els equips d'animadors/es de les parròquies implicades als barris de Munhava, Muavi i Manga.

Per part d'Amizade-Jam només s'informa que es van establir vincles amb el Municipi, però no s'aporta informació sobre les capacitats de sinèrgia i complementarietat.

Des de l'Ajuntament de Beira, per part d'educació i salut, informen de les sinèrgies establertes amb Amizade-Jam Moçambic, i també amb alguna altra ONG local com SIM (educació).

CR2.2 Considereu que els projectes formen part d'un pla d'intervenció coordinada amb altres organitzacions i/o institucions en comptes d'una acció específica i independent?

El 100% de les persones entrevistades afirmen que els projectes formen part d'un pla d'intervenció coordinada amb altres organitzacions i/o institucions, tal com detalla Amizade-Jam Moçambic, Amizade-Jam i l'Ajuntament de Beira (salut i educació), els quals indiquen que la rehabilitació d'infraestructures danyades pels ciclons Idai i Eloïse, forma part del Pla Municipal de Rehabilitació de la ciutat de Beira, i totes les tasques relacionades amb educació i salut formen part dels Plans Municipals d'Educació i Salut del Municipi.

Valoració de l'Indicador I.2

L'Indicador I.2 té una valoració ALTA perquè més del 70% de les persones entrevistades responen satisfactòriament els 2 aspectes de l'indicador.

I.2 Grau d'exploració i aprofitament de les oportunitats de cooperació amb altres organitzacions i/o institucions, en quant a:	Valor global (segons grup d'informants)	Valoració (segons nº d'informants)
1. Donen com a mínim un exemple de complementarietat/sinèrgies establertes amb altres organitzacions i/o institucions	75%	75%
2. Donen almenys un exemple de com els projectes formen part d'un pla d'intervenció coordinada amb altres organitzacions i/o institucions en lloc d'una acció específica i independent	100%	

Valoració del criteri de Grau de Coordinació

El Grau de Coordinació del projecte té una valoració ALTA perquè l'Indicador que la mesura és altament valorat.

Indicadors per mesurar el Grau de Coordinació	Valor	
I.1 Grau de Coordinació de la resposta d'emergència al municipi de Beira	75%	A
I.2. Grau d'exploració i aprofitament de les oportunitats de cooperació amb altres organitzacions i/o institucions	75%	A
	ALTA	

7.4 Partenariat (PA)

Indicador d'avaluació I.1

I.1 Grau d'implicació i relació entre els actors, quant a les persones entrevistades:

1. Donen com a mínim un exemple de com s'han implicat els actors durant tot el cicle dels projectes implementats
2. S'ha creat un mecanisme-espai de coordinació entre ambdós socis
3. Es valora positivament (alt) el grau d'implicació i relació entre els actors

Dades

Per mesurar l'indicador I.1, es va recollir informació primària a través de 4 persones, de 4 grups d'informants diferents, a partir d'entrevistes semi-estructurades i grups de discussió.

Pa 1 Com s'han implicat i relacionat l'Ajuntament de Beira i Amizade-JaM en el marc de les respostes d'emergència implementades?

Pa1.1 En quina mesura l'ajuntament i l'organització s'han implicat durant tot el cicle dels projectes implementats? Per exemple, fases d'identificació, execució, seguiment, viatges institucionals, cerca de finançament, etc.

El 100% de les persones entrevistades consideren que l'ajuntament i l'organització s'han implicat durant tot el cicle dels projectes implementats, i en diferents tasques relacionades en la seva gestió.

Així, per part d'Amizade-Jam Moçambic s'afirma que en tot allò relacionat amb la rehabilitació ha estat un treball conjunt entre l'entitat i el Municipi, a diferents nivells, amb moltes persones i equips implicats,

incloent-hi tasques tant tècniques com financeres. Respecte als kits, es va procurar deixar tots els aspectes polítics que podien influenciar en el llistat de persones beneficiàries i així evitar que hi hagués decisions partidistes, contractant activistes perquè s'encarreguessin de repartir els kits. Aquest treball en conjunt entre l'organització i l'Ajuntament és quelcom que corrobora Amizade-Jam, informant que l'Ajuntament es va mostrar disposat a col·laborar des d'un principi, ja que les necessitats identificades són molt grans i es van encarregar de formular els projectes per després compartir-los amb Amizade-Jam i que els enginyers a Barcelona poguessin revisar els plànols i fer les millores necessàries.

Des de l'Ajuntament de Beira, tant a nivell d'educació i salut, s'afirma que tots els actors s'han implicat en les diferents fases del projecte, ja des del moment de la identificació, com per exemple les escoles i el centre de salut, per treballar juntes en el procés de rehabilitació de les infraestructures.

Pa.1.2 En quina mesura l'ajuntament i l'organització s'han relacionat durant tot el cicle dels projectes implementats? He creat algun espai de coordinació entre les dues institucions?

El 100% de les persones entrevistades afirmen que s'ha creat un mecanisme-espai de coordinació entre l'Ajuntament de Beira i Amizade-Jam Moçambic, establint-se mecanismes de comunicació i coordinació, fent reunions periòdiques i/o trobades per valorar el desenvolupament de les obres, etc. Amizade-Jam no va poder estar present durant aquestes causes degut a la pandèmia global però fou informada directament per la seva homòloga a Moçambic i va establir comunicacions via telèfon, videoconferència amb les persones focals de l'Ajuntament. De fet, des de l'Ajuntament, tant a nivell educatiu com de salut, s'afirma que la relació ha estat molt bona i que hi ha hagut espais de coordinació i comunicació amb l'entitat, a partir dels seus tècnics, però també amb les persones encarregades de la construcció i el fiscalitzador.

Pa.1.3 Valora positivament el grau d'implicació i relació dels actors?

El 100% de les persones entrevistades valoren molt positivament i gratificant el grau d'implicació i la relació establerta entre els diferents actors implicats en els projectes, tal com s'ha pogut anar argumentant també amb els aspectes anteriors. La satisfacció també rau en els canals de comunicació establerts, en la voluntat de tirar endavant els projectes i de servir a les persones més necessitades, vulnerables i remotes, tot i que des de la regidoria de salut de l'Ajuntament de Beira s'indica que cal encara un major compromís en aportar l'equipament i els recursos humans necessaris per posar en marxa el centre de salut-maternitat.

Valoració de l'Indicador I.1

L'Indicador I.1 té una valoració ALTA perquè més del 70% de les persones entrevistades responen adequadament als 3 aspectes de l'indicador.

I.1 Grau d'implicació i relació entre els actors, quant a les persones entrevistades	Valor global (segons grup d'informants)	Valoració (segons nº d'informants)
1. Donen com a mínim un exemple de com s'han implicat els actors durant tot el cicle dels projectes implementats	100%	100%
2. S'ha creat un mecanisme- espai de coordinació entre ambdós socis	100%	
3. Es valora positivament (alt) el grau d'implicació i relació entre els actors	100%	

Indicador d'avaluació I.2

I.2 Grau de consens i acord en les principals decisions, quant a les persones entrevistades:

1. Donen almenys un exemple sobre les línies de responsabilitat definides davant de la presa de decisions
2. Els processos de decisió han estat participatius
3. Els processos de decisió han estat transparents
4. Les decisions preses han comptat amb el consens i els acords necessaris

Dades

Per mesurar l'indicador I.2, es va recollir informació primària a través de 4 persones, de 4 grups d'informants diferents, a partir d'entrevistes semi-estructurades i grups de discussió.

Pa 2. Hi ha hagut consens i acord en les decisions principals dels projectes?

Pa 2.1. Sap si s'han definit les línies de responsabilitat davant de la presa de decisions?

El 100% de les persones entrevistades consideren que s'han definit les línies de responsabilitat entre els socis/actors davant de la presa de decisions. Així, des d'Amizade-Jam Moçambic, Amizade-Jam i des de l'Ajuntament de Beira (salut i educació) s'afirma que des d'un principi es van definir aquestes línies i es van apuntar les diferents persones encarregades, per exemple, a nivell del Municipi, de l'equip tècnic constructor, del fiscalitzador, dins de la mateixa entitat, etc. De fet, l'equip tècnic del Municipi liderava la coordinació directa amb tot l'equip executor de les obres i d'Amizade-Jam Moçambic.

Pa2.2. Considera que els processos de decisió han estat participatius?

El 100% de les persones entrevistades consideren que els processos de decisió foren participatius i que, en part, ha estat resultat de les línies de responsabilitat i dels mecanismes de coordinació i comunicació establerts i/o definits des d'un principi.

Pa2.3. Considera que els processos de decisió han estat transparents?

El 100% de les persones entrevistades consideren que els processos de decisió també han estat transparents, resultat també dels mecanismes de coordinació i comunicació establerts, tot i que no s'aporta informació més específica sobre el tema.

Pa2.4. Considera que les decisions preses han comptat amb el consens i els acords necessaris?

El 100% de les persones entrevistades consideren que les decisions preses han comptat amb el consens i els acords necessaris per part de les diferents parts implicades, tot i que no s'aporta informació més específica sobre el tema.

Valoració de l'Indicador I.2

L'Indicador I.2 té una valoració ALTA perquè més del 70% de les persones entrevistades responen adequadament a 3 dels 4 aspectes de l'indicador.

I.2 Grau de consens i acord en les principals decisions, quant a les persones entrevistades:	Valor global (segons grup d'informants)	Valoració (segons nº d'informants)
1. Donen almenys un exemple sobre les línies de responsabilitat definides davant de la presa de decisions	100%	100%
2. Els processos de decisió han estat participatius	100%	
3. Els processos de decisió han estat transparents	100%	
4. Les decisions preses han comptat amb el consens i els acords necessaris	100%	

Indicador d'avaluació I.3

I.3 Valor afegit dels projectes per l'enllaç establert entre els actors, així que les persones entrevistades:

1. Donen com a mínim un exemple de la contribució de la relació o enllaç entre els actors als projectes implementats; i
2. Es valora positivament (alt) l'enllaç establert entre els actors durant l'execució dels projectes

Dades

Per mesurar l'indicador I.3, es va recollir informació primària a través de 4 persones de 4 grups d'informants diferents, a partir d'entrevistes semi-estructurades i grups de discussió.

Pa 3. En quina mesura l'enllaç establert entre l'Ajuntament de Beira i l'organització Amizade-JaM aporta un valor afegit als projectes?

Pa3.1. Coneix la contribució de la relació o el vincle entre els actors als projectes implementats?

El 100% de les persones entrevistades afirmen conèixer la contribució de la relació o vincle establert entre Amizade-Jam i l'Ajuntament de Beira. Així, des d'Amizade-Jam Moçambic consideren que els vincles establerts i la seva presència al territori van contribuir a l'efectivitat del projecte, així com a la futura sostenibilitat del mateix, resultat també dels acords que es van establir des d'un principi. Això és quelcom que es reafirma per part d'Amizade-Jam ja que es considera que el treball conjunt és un valor afegit per anar més enllà i aconseguir més resultats per millorar la situació i la qualitat de vida de les comunitats i les persones afectades. S'afegeix que el fet d'haver pogut demanar recursos al FCCD ha sigut també un valor afegit per poder dur a terme les accions, ja que l'entitat no té recursos per fer obres constructives i/o de rehabilitació, especialment en clau d'emergència.

Des de l'Ajuntament de Beira, a nivell d'educació i salut, remarquen la sinèrgia amb Amizade-Jam i com s'han superat els objectius inicialment marcats. Des de la regidoria de salut es torna a remarcar que ara el següent pas és arribar als objectius d'equipar el centre de salut-maternitat i aportar els recursos humans necessaris.

Pa3.2. Valoreu positivament l'enllaç establert entre els actors durant l'execució dels projectes?

El 75% de les persones entrevistades valoren molt positivament l'enllaç establert entre els actors durant l'execució dels projectes, destacant la bona relació entre l'entitat i l'Ajuntament de Beira. En el cas de la regidoria de salut es valora positivament però creuen que hi ha aspectes a millorar, relacionats amb la finalització de les obres i els compromisos.

Valoració de l'Indicador I.3

L'Indicador I.3 té una valoració ALTA perquè més del 70% de les persones entrevistades responen adequadament els 2 aspectes de l'indicador.

I.3 Valor afegit dels projectes per l'enllaç establert entre els actors, així que les persones entrevistades:	Valor global (segons grup d'informants)	Valoració (segons nº d'informants)
1. Donen com a mínim un exemple de la contribució de la relació o enllaç entre els actors als projectes implementats	100%	75%
2. Es valora positivament (alt) l'enllaç establert entre els actors durant l'execució dels projectes	75%	

Valoració del criteri de Partenariat

El Partenariat del projecte té una valoració ALTA perquè els indicadors que el mesuren són altament valorats.

Indicadors per mesurar el Partenariat	Valor	
I.1. Grau d'implicació i relació entre els actors	100%	A
I.2. Grau de consens i acord en les principals decisions	100%	A
I.3. Valor afegit dels projectes per l'enllaç establert entre els actors	75%	A
	ALTA	

7.5 Eficiència (EF)

Indicador d'avaluació I.1

I.1 Grau d'eficiència d'ús del temps i els recursos per aconseguir els resultats esperats, quan les persones entrevistades

1. Donen com a mínim un exemple de com les fases dels cronogrames i de l'execució s'han dut a terme tal com estaven previstos inicialment; i
2. Obra completa de les 2 Escoles lliurada a temps
3. Obra completa del Centre de Salut lliurada a temps
4. Kits distribuïts tal com va ser programat
5. Donen almenys un exemple sobre com els recursos han estat suficients i eficients per aconseguir els objectius i resultats, així com per implementar les activitats
6. Donen almenys un exemple sobre com els projectes s'han adaptat al context de restriccions identificades

Dades

Per mesurar l'indicador I.1, es va recollir informació primària a través de 4 informants de 4 grups diferents, a partir d'entrevistes semi-estructurades i grups de discussió.

Ef1. El Projecte ha utilitzat de manera eficient el temps i els recursos per aconseguir els resultats esperats?

Ef.1.1 S'han implementat els cronogrames i fases d'implementació tal com estava previst inicialment? S'ha complert el calendari establert?

El 100% de les persones entrevistades consideren que s'han implementat els cronogrames i les fases d'implementació tal i com estava previst, complint-se el calendari establert.

Des d'Amizade-Jam Moçambic i Amizade-Jam es comenta que amb el cicló Eloïse van crear un nou cronograma d'activitats per a les activitats de rehabilitació i que el projecte va patir alguns retards a l'hora d'activar els equips de treball però, com els recursos van arribar a temps per poder comprar els materials necessaris (amb el banc facilitant les transferències) doncs van poder compensar els temps d'implementació.

El tècnic municipal de l'Ajuntament de Beira i el fiscalitzador-constructor informen que les obres de Nhacamba i de Nhatchassa (escoles i centre de salut) es van dur a terme (post Idai i post Eloïse) segons els cronogrames establerts.

Ef.1.2 S'han lliurat les obres completes de les 2 Escoles rehabilitades, En el temps establert o segons el cronograma establert?

El 100% de les persones entrevistades afirmen que les obres de les escoles rehabilitades s'han lliurat a temps, segons els cronogrames establerts, lliurant-se les escoles al Municipi i al Govern Provincial.

Ef.1.3 S'ha lliurat les obres completes del Centre de Salut rehabilitat, en el temps establert o segons el cronograma establert?

Cap de les persones entrevistades (0%) consideren que les obres a nivell del centre de salut s'han lliurat a temps i segons els calendaris establerts. Des d'Amizade-Jam Moçambic, Amizade Jam, el tècnic municipal de l'Ajuntament de Beira i el fiscalitzador-constructor s'informa que s'han fet les obres programades però que no s'ha pogut lliurar la infraestructura a la Delegació Districtal de Salut. Post Idai van concloure el centre de salut però es va vandalitzar, desconeixent-se des de les autoritats locals qui podia haver estat. S'informa que per poder entregar el centre de salut al Govern i i que aquest assigni personal sanitari, cal que el Municipi de Beira doti amb l'equipament necessari el centre; construeixi un habitatge pel personal sanitari que treballarà al centre; es faci la instal·lació d'energia i es doni un accés a l'aigua.

Ef.1.4 S'han distribuït els kits alimentaris i sanitaris programats en el temps establert o segons el cronograma establert?

El 100% de les persones entrevistades afirmen que s'han distribuït els kits alimentaris i sanitaris es van repartir segons els temps i cronogrames establerts, ampliant-se l'ajuda de 3 a 4 mesos. Els kits contenien arròs, oli, sucre, sal, fajols i sabó, i es repartien en coordinació amb les esglésies dels 3 barris seleccionats.

Ef.1.5 Han estat suficients i eficients els recursos per aconseguir els objectius i resultats, així com per implementar les activitats?

El 100% de les persones entrevistades consideren que els recursos han estat suficients i eficients per assolir els objectius i resultats previstos, així com per implementar les activitats. Tant des d'Amizade-Jam Moçambic, Amizade-Jam, el tècnic municipal com el fiscalitzador-constructor s'informa que els pressupostos es van ajustar a la realitat, es podien cobrir les despeses necessàries i van considerar l'augment dels preus a conseqüència dels ciclons i de la COVID-19.

Ef.1.6 S'ha adaptat el projecte a les restriccions identificades (recursos, pandèmia COVID-19,...)?

El 100% de les persones entrevistades afirmen que els projectes s'han adaptat a les restriccions derivades dels ciclons però també de la COVID-19. Així, Amizade-Jam Moçambic i el fiscalitzador-constructor afirmen que es van adaptar a les mesures anti-COVID-19 i que sensibilitzaven sobre la pandèmia abans de distribuir els recursos. Amizade-Jam informe que no es van aturar les obres en cap moment i que els equips dormien a les comunitats per disminuir els riscos

Valoració de l'Indicador I.1

L'Indicador I.1 té una valoració ALTA perquè més del 70% de les persones entrevistades responen adequadament 4 dels 6 aspectes de l'indicador.

I.1 Grau d'eficiència d'ús del temps i els recursos per aconseguir els resultats esperats, quan les persones entrevistades:	Valor global (segons grup d'informants)	Valoració (segons nº d'informants)
--	---	--

1. Donen com a mínim un exemple de com les fases dels cronogrames i de l'execució s'han dut a terme tal com estaven previstos inicialment	100%	100%
2. Obra completa de les 2 Escoles lliurada a temps	100%	
3. Obra completa del Centre de Salut lliurada a temps	0%	
4. Kits distribuïts tal com va ser programat	100%	
5. Donen almenys un exemple sobre com els recursos han estat suficients i eficients per aconseguir els objectius i resultats, així com per implementar les activitats	100%	
6. Donen almenys un exemple sobre com els projectes s'han adaptat al context de restriccions identificades	100%	

Indicador d'avaluació I.2

I.2 Nivell de capacitats tècniques i volum de personal disponible del soci local, en termes de:

1. L'organització té les capacitats per mobilitzar recursos i grups interessades
2. El personal tècnic és suficient per assolir els objectius i els resultats del projecte
3. El personal té les capacitats tècniques i de gestió necessàries pel projecte
4. El personal disposa de les capacitats de seguiment i tècniques necessàries pel projecte

Dades

Per mesurar l'indicador I.2, es va recollir informació primària a través de 4 informants de 4 grups diferents, a partir d'entrevistes semi-estructurades i grups de discussió.

Ef 2 L'organització compta amb els recursos i els coneixements tècnics específics necessaris per implementar el projecte?

Ef.2.1 Sabeu si s'han definit les línies de responsabilitat per a la presa de decisions durant la implementació dels projectes?

El 100% de les persones entrevistades afirmen que s'han definit les línies de responsabilitat per a la presa de decisions durant la implementació dels projectes, afirmant que s'ha treballant en equip i que els encàrrecs de cada actor estaven ben definits, quelcom que facilita la comunicació, la coordinació i la presa de decisions. El fiscalitzador-constructor afegeix que rendia comptes a Amizade-Jam Moçambic.

Ef.2.2 Sabeu si s'ha definit una estratègia d'execució dels projectes?

El 100% de les persones entrevistades afirmen que hi havia una estratègia per executar els projectes. Així, Amizade-Jam Moçambic informa que en el cas de la rehabilitació d'infraestructures danyades pels ciclons, es comptava amb el projecte tècnic constructiu i estava definida la gestió de recursos humans implicats en la construcció. I que en el cas dels kits alimentaris i sanitaris, es va seguir una estratègia coordinada amb els responsables dels 3 barris seleccionats. Des d'Amizade-Jam es corrobora aquesta informació, afegint que havien rebut el projecte tècnic consensuat i revisat, comptant amb el cronograma de les obres i les despeses necessàries per fer les compres, el transport dels materials a la comunitat i la construcció.

Tant el fiscalitzador-constructor com el tècnic municipal de l'Ajuntament de Beira informen que el projecte tècnic fou aprovat pel Municipi i que es treballava en equip durant l'execució.

Ef.2.3 Considera que l'equip tècnic establert és suficient per assolir els objectius i resultats dels projectes?

El 100% de les persones entrevistades consideren que l'equip tècnic establert fou suficient per assolir els objectius i resultats dels projectes. Amizade-Jam Moçambic afirma que en el cas de la rehabilitació d'infraestructures danyades pels ciclons, l'equip va ser suficient, comptant amb paletes, fusters, ferrer, electricista, fiscalitzador-constructor i el suport de l'equip tècnic municipal. En el cas dels kits alimentaris i sanitaris, es va integrar un equip amb els/les activistes i es va coordinar tot el procés amb els socis locals dels 3 barris seleccionats. Des d'Amizade-Jam s'afegeix que el fet de que els recursos humans visquessin a la comunitat va millorar molt l'eficiència. El fiscalitzador-constructor afegeix que les comunitats de Nhatchassa i Nhacamba es van implicar en la fase de càrrega i descàrrega de material constructiu a les comunitats meta.

Ef.2.4 Considera que el personal assignat està ben format i té les competències necessàries per fer la seva comesa en l'àmbit dels projectes, ja sigui per formació o experiència?

El 100% de les persones entrevistades afirmen que el personal assignat comptava amb la formació, experiència i competències necessàries per a implementar els projectes en ambdós sectors d'intervenció, comptant amb tècnics especialistes, enginyers civils, fiscalitzador-constructor, etc.

Ef.2.5 Sabeu si s'han elaborat els informes tècnics dins dels terminis previstos?

El 100% de les persones entrevistades afirmen que s'han elaborat i presentat els informes tècnics segons els terminis previstos, informant que només hi ha pendent l'informe final de tancament post Eloïse. Aquests informes són revisats i verificats tant per Amizade-Jam Moçambic com per l'equip tècnic municipal.

Valoració de l'Indicador I.2

L'Indicador I.2 té una valoració ALTA perquè més del 70% de les persones entrevistades responen adequadament 4 dels 5 aspectes de l'indicador.

I.2 Grau de capacitat tècnica per implementar els projectes, quant les persones entrevistades:	Valor global (segons grup d'informants)	Valoració (segons nº d'informants)
1. Donen almenys un exemple sobre les línies de responsabilitat definides per a la presa de decisions durant la implementació dels projectes	100%	100%
2. Donen com a mínim un exemple sobre l'estratègia d'execució definida durant l'execució dels projectes	100%	
3. L'equip tècnic establert és suficient per assolir els objectius i resultats dels projectes	100%	
4. El personal assignat està ben format i té les competències necessàries per realitzar la seva comesa en l'àmbit tècnic/projectes, ja sigui per formació o experiència	100%	
5. Els informes tècnics han estat elaborats dins dels terminis previstos	100%	

Indicador d'avaluació I.3

I.3 Grau de capacitats de gestió adaptades de l'organització, quant a les persones entrevistades:

1. Donen almenys un exemple de l'estructura de suport adaptada per a la gestió dels projectes
2. Donen almenys un exemple de com l'organització compta amb els instruments de planificació d'objectius i resultats

Dades

Per mesurar l'indicador I.3, es va recollir informació primària a través de 4 informants de 4 grups diferents, a partir d'entrevistes semi-estructurades i grups de discussió.

Ef 3 L'organització té les capacitats de gestió adaptades?

Ef.3.1 Es compta amb l'estructura de suport adaptada per a la gestió de projectes?

El 100% de les persones entrevistades afirmen que es compta amb l'estructura de suport adaptada per a la gestió dels projectes.

Amizade-Jam Moçambic i Amizade-Jam s'informa que en el cas de la rehabilitació d'infraestructures danyades pels ciclons, des de Catalunya es va fer la gestió administrativa i financera, mentre que des de terreny es duen a terme totes les tasques tècniques, de gestió i d'implementació directa. S'informa que van integrar l'equip complet en una reunió inicial de coneixement mutu de tots els actors implicats, explicant-se com es prendrien les decisions i qui les prendria. En el cas dels kits alimentaris i sanitaris, es va dur la gestió administrativa i financera del projecte des de l'entitat però es van contractar activistes per ajudar en la compra i repartiment de kits, en coordinació amb els tres socis locals. Aquesta informació està corroborada per part del fiscalitzador-constructor i el tècnic municipal.

Ef.3.2 Hi ha instruments de planificació d'objectius i resultats? Especificar

El 100% de les persones entrevistades afirmen que hi havia instruments o eines de planificació a nivell d'objectius i resultats, i des d'Amizade-Jam Moçambic i Amizade-Jam es complementa afirmant que el mateix pressupost i el cronograma era eines de planificació, per exemple, a l'hora de demanar els recursos necessaris (els quals eren verificats per l'entitat), comptant el cronograma amb les partides necessàries segons els temps d'execució. Aquesta informació està corroborada per part del fiscalitzador-constructor i el tècnic municipal.

Valoració de l'Indicador I.3

L'Indicador I.3 té una valoració ALTA perquè més del 70% de les persones entrevistades responen adequadament els 2 aspectes de l'indicador.

I.3. Grau de capacitats de gestió adaptades de l'organització, quant a les persones entrevistades:	Valor global (segons grup d'informants)	Valoració (segons nº d'informants)
1. Donen almenys un exemple de l'estructura de suport adaptada per a la gestió dels projectes	100%	100%
2. Donen almenys un exemple de com l'organització compta amb els instruments de planificació d'objectius i resultats	100%	

Valoració del criteri d'Eficiència

L'Eficiència del projecte té una valoració ALTA perquè els indicadors que el mesuren són altament valorats.

Indicadors per mesurar l'Eficiència	Valor	
I.1. Grau d'eficiència d'ús del temps i els recursos per aconseguir els resultats esperats	100%	A
I.2. Grau de capacitat tècnica per implementar els projectes	100%	A
I.3. Grau de capacitats de gestió adaptades de l'organització	100%	A
	ALTA	

7.6 Cobertura

Per valorar el criteri de Cobertura l'EA ha analitzat els tres components identificats en el desplegament de la resposta d'emergència al municipi de Beira avaluada:

- **COMPONENT 1: RECONSTRUCCIÓ D'INFRAESTRUCTURES ESCOLARS- RESULTAT 1** Servei Públic d'Educació Restablert a la comunitat de Nechassa i Nhacamba del municipi de Beira i infraestructures educatives millorades i resilients
- **COMPONENT 2: RECONSTRUCCIÓ D'INFRAESTRUCTURES DE SALUT- RESULTAT 2** Servei Públic De Salut Restablert a la comunitat de Nechassa del municipi de Beira millorades i resilients front futures catàstrofes naturals
- **COMPONENT 3: ATENCIÓ HUMANITÀRIA URGENT- DISITRIBUCIÓ DE KITS ALIMENTARIS I D'HIGIENE – RESULTAT 3** Famílies més necessitades dels Districtes de Munhava, Manga i Muavi del municipi de Beira han incrementat la resiliència per afrontar la situació de crisi generada per la Covid19

Per valorar els 10 indicadors que mesuren la Cobertura es va recollir informació primària a través de entrevistes semiestructurades i revisió documental. La informació es va complementar amb informació recollida a través de l'observació directa in situ. Les dades recollides es varen triangular amb la revisió documental dels documents formulats i els informes de seguiment.

Per mesurar la cobertura es va recollir informació primària, a través de les eines esmentades a l'equip d'Amizade JaM, àmbit polític i tècnic de l'ajuntament de Beira, autoritats comunals, líders comunitaris i població meta.

COMPONENT 1: RECONSTRUCCIÓ D'INFRAESTRUCTURES ESCOLARS- RESULTAT 1 Servei Públic d'Educació Restablert a la comunitat de Nechassa i Nhacamba del municipi de Beira i infraestructures educatives millorades i resilients

Per mesurar la cobertura del component 1, s'han enunciat 3 indicadors:

Indicador d'avaluació I.1

I.1.Grau d'adequació de la selecció per accedir al projecte, quan les persones entrevistades:

1. Donen com a mínim un exemple sobre els criteris utilitzats per la selecció de les Escoles
2. Els criteris varen ser informats a la comunitat educativa
3. Els criteris varen ser informats als líders comunals
4. El procés de selecció ha estat transparent
5. El procés de selecció ha estat participatiu

Dades

Co1. Ha estat adequada la selecció de les Escoles afectades pels Ciclons?

Co1.1.Com s'han seleccionat les 2 Escoles localitzades en els 2 Barris seleccionats? S'han aplicat criteris clars per seleccionar les Escoles i els barris?

El 100% de les persones entrevistades manifesten que la selecció de les dues escoles i els dos barris ha estat correcte i han donat com a mínim un exemple sobre els criteris utilitzats en el procés de selecció.

Els criteris identificats estan relacionats amb la localització, demografia i condicions necessàries per a executar les obres:

- Ubicació geogràfica: Àmbit rural i Distància respecte als nuclis amb més serveis: llocs allunyats i recòndits. La població pateix moltes dificultats per poder-se mobilitzar a altres pobles per la distància
- Densitat demogràfica: Número d'infants en edat escolar
- Condicions per a l'execució de les obres: Camí d'accés adequat per fer arribar els materials de construcció

Les persones entrevistades informen que les dues Escoles i el Centre de Salut els va seleccionar l'ajuntament de Beira. L'alcalde i, sobre tot, el regidor institucional. El criteri principal va ser la localització geogràfica. Nechassa i Nhacamba son localitats rurals que sobreviuen de la pesca i l'hort de subsistència. Treballar en aquestes localitats va ser molt important perquè estan molt allunyades de tot.

Les persones entrevistades assenyalen que els criteris utilitzats per l'ajuntament de Beira són la ubicació de l'Escola i l'accés dels materials de construcció. També hi ha una població força gran a Nhatchassa en edat escolar afectada per la destrucció parcial de la seva Escola Primària.

L'ajuntament de Beira va fer un anàlisi de prioritats i un diagnòstic de danys de la zona afectada pel cicló Idai. Van identificar treballar en els sectors d'Educació i Salut i es varen seleccionar els llocs més allunyats i recòndits del municipi de Beira. Nhakamba i Nhatchassa son prioritàries. Són comunitats amb molta població i infants en edat escolar. Necessiten anar a l'Escola.

L'ajuntament de Beira va seleccionar les 2 escoles i el centre de Salut el Municipi de Beira en base al Pla de Reconstrucció Post Idai del municipi de Beira.

Co1.2 Es varen comunicar els criteris de selecció de les 2 Escoles a la comunitat educativa?

El 100% de les persones entrevistades manifesten que la comunitat educativa va ser informada dels criteris seguits per seleccionar les dues escoles implicades.

Les persones entreviades informen que la decisió d'actuar a Nechassa i Nhacamba es varen comunicar a través de les autoritats municipals electes. La regidora d'Educació- Direcció Municipal d'Educació, va informar a les estructures locals i a les Escoles seleccionades. Es va informar a les estructures locals i a tota la població.

El director de l'escola assenjala que se'ns va informar que havien triat l'Escola de Nhatchassa per la seva ubicació i la facilitat per fer arribar els materials de construcció fins a peu d'obra.

Co1.3. Es varen comunicar els criteris de selecció de les 2 Escoles als líders comunitaris?

El 100% de les persones entrevistades manifesten que els líders comunitaris varen ser informats dels criteris seguits per seleccionar les dues escoles implicades.

Les persones entreviades informen que la decisió d'actuar a Nechassa i Nhacamba es varen comunicar a través de les autoritats municipals electes. La regidora d'Educació- Direcció Municipal d'Educació, va informar a les estructures locals i a les Escoles seleccionades. Es va informar a les estructures locals i a tota la població.

La Regidoria d'Educació, assenjala que, primer de tot, es va traslladar la decisió a les estructures locals que ens informen de les prioritats al seu territori i la població i al personal educatiu. Varen informar a Educació: Ministeri d'Educació (Govern central ha de ser informat)- Govern provincial: contracta els professors. També varen informar a les Estructures Locals: Secretari del Barri, Secretari de Unidad i *Regulo*.

Co1.4. Considera que el procés de selecció de les Escoles ha estat transparent?

El 100% de les persones entrevistades manifesten que el procés de selecció ha estat transparent. Les persones entrevistades manifesten que s'han sentit informats durant tot el procés. Des de que es van seleccionar les escoles i el centre de salut i durant l'execució i entrega de les obres rehabilitades.

Co1.5. Considereu que el procés de selecció ha estat participatiu?

El 100% de les persones entrevistades manifesten que el procés de selecció ha estat participatiu. Tot i que les comunitats les va seleccionar l'ajuntament de Beira, s'han sentit informats i han participat a les reunions convocades per l'ajuntament de Beira o les autoritats comunitàries..

Valoració de l'Indicador I.1

La valoració de l'I.1 té una valoració ALTA perquè més del 70% de les persones entrevistades responen adequadament els 5 aspectes que mesuren l'indicador.

I.1. Grau d'adequació de la selecció per accedir al projecte, quan les persones entrevistades:	Valor/aspecte	Valoració/Indicador
1. Donen com a mínim un exemple sobre els criteris utilitzats per la selecció de les Escoles	100%	100%
2. Els criteris varen ser informats a la comunitat educativa	100%	
3. Els criteris varen ser informats als líders comunals	100%	
4. El procés de selecció ha estat transparent;	100%	
5. El procés de selecció ha estat participatiu;	100%	

Indicador d'avaluació I.2

I.2. Grau d'abast de la població prevista i més vulnerable, quant a les persones entrevistades:

1. Donen un motiu sobre com els projectes han aconseguit els grups meta esperats; i
2. Donen un motiu sobre com els projectes han aconseguit la població més vulnerable i necessitada

Dades

Co2. S'ha arribat a la població més vulnerable?

Co2.1 Considera que els projectes de rehabilitació de les 2 Escoles han aconseguit els grups meta esperats?

El 100% de les persones entrevistades manifesten que els projectes de rehabilitació de les 2 Escoles han aconseguit els grups meta esperats. Segons les persones entrevistades, els criteris seleccionats han permès arribar-hi.

Co2.2 Considera que els projectes de rehabilitació de les 2 Escoles han aconseguit la població més vulnerable i necessitada, han arribat als barris més vulnerables?

El 100% de les persones entrevistades manifesten que la rehabilitació de les 2 Escoles ha arribat a la població més vulnerable i necessitada. Principalment a Nhakamba que és una comunitat remota i desfavorida.

Segons les persones entrevistades, els criteris seleccionats han permès arribar a població vulnerable del municipi de Beira. Les escoles s'han construït a dues comunitats, Nechassa i Nhakamba, afectades pels huracans i allunyades dels nuclis urbans, amb dificultats importants per accedir a l'educació.

Els líders comunitaris (estructures locals) expressen que, tot i que creuen que s'ha arribat a comunitats desfavorides, hi ha comunitats veïnes més allunyades que no han rebut cap suport. La comunitat educativa assenyala que l'escola de Nechassa ha estat ben seleccionada, però el projecte no ha considerat la reconstrucció dels annexes de l'escola primària de Nechassa, destruïts per l'huracà Idai,

a comunitats de la zona més allunyades que no han rebut cap suport i els infants i joves s'han quedat sense escolaritzar.

Valoració de l'Indicador I.2

La valoració de l'I.2 té una valoració ALTA perquè més del 70% de les persones entrevistades responen adequadament els 2 aspectes que mesuren l'indicador.

I.2. Grau d'abast de la població prevista i més vulnerable, quant a les persones entrevistades:	Valor/aspecte	Valoració/ Indicador
1. Donen un motiu sobre com els projectes han aconseguit els grups meta esperats; i	100%	100%
2. Donen un motiu sobre com els projectes han aconseguit la població més vulnerable i necessitada	100%	

Indicador d'avaluació I.3

I.3. Grau de poblacions o comunitats perjudicades, quan les persones entrevistades:

1. Manifesten que els projectes no han afectat negativament ningú.
2. Especifiquen algun mecanisme o mesura per resoldre els efectes perjudicials/excloents dels projectes

Dades

Co3. Hi ha població perjudicada?

Co3.1. Sap si el projecte, la selecció de les 2 Escoles a 2 barris, ha afectat negativament alguna població?

El 60% de les persones entrevistades consideren que el projecte no ha afectat negativament a cap altra comunitat. El 40% restant manifesten que hi ha comunitats veïnes afectades i que han quedat fora del sistema educatiu.

Es important destacar que hi ha un biaix entre els representants del municipi de Beira i l'entitat gestora del projecte, que consideren que no hi ha cap afectació, amb les estructures locals comunitàries i la comunitat educativa, els quals consideren que alguns nuclis veïns de la comunitat de Nhatchassa, no han recuperat les infraestructures educatives destruïdes pel pas de l'huracà Idai.

Co.3.2. Sap si s'han introduït mecanismes o mesures per resoldre els efectes perjudicials del projecte?

El 60% de les persones entrevistades consideren que no s'han introduït mecanismes o mesures per resoldre aquests efectes negatius als nuclis veïns.

Valoració de l'Indicador I.3

La valoració de l'I.3 té una valoració MITJA perquè entre el 50% i el 70% de les persones entrevistades responen adequadament els 4 aspectes que mesuren l'indicador.

I.3. Grau de poblacions o comunitats perjudicades, quan les persones entrevistades:	Valor/aspecte	Valoració/ Indicador
1. Manifesten que els projectes no han afectat negativament ningú.	60%	63%

2. Especifiquen algun mecanisme o mesura per resoldre els efectes perjudicials/excloents dels projectes	60%	
---	-----	--

COMPONENT 2: RECONSTRUCCIÓ D'INFRAESTRUCTURES DE SALUT- RESULTAT 2 Servei Públic De Salut Restablert a la comunitat de Nechassa del municipi de Beira millorades i resilients front futures catàstrofes naturals

Indicador d'avaluació I.4

I.4. Grau d'adequació de la selecció per accedir al projecte, quan les persones entrevistades:

1. Donen com a mínim un exemple sobre els criteris utilitzats per la selecció del Centre de Salut
2. Els criteris varen ser informats als líders comunals
3. El procés de selecció ha estat transparent;
4. El procés de selecció ha estat participatiu;

Dades

Co4. Ha estat adequada la selecció del Centre de Salut afectat pels Ciclons?

Co4.1. Com s'ha seleccionat el Centre de Salut i el Barri? S'han aplicat criteris clars de selecció?

El 100% de les persones entrevistades manifesten que la selecció del Centre de Salut ha estat correcte i han donat com a mínim un exemple sobre els criteris utilitzats en el procés de selecció.

Els criteris identificats estan relacionats amb la localització, demografia i condicions necessàries per a executar les obres:

- Ubicació geogràfica: Àmbit rural i Distància respecte als nuclis amb més serveis: llocs allunyats i recòndits. La població pateix moltes dificultats per poder-se mobilitzar a altres pobles per la distància
- Densitat demogràfica (Centre de Posto de Nyangao): no es poden mobilitzar a altres pobles per la distància
- Condicions per a l'execució de les obres: Camí d'accés adequat per fer arribar els materials de construcció

Les persones entrevistades informen que les dues Escoles i el Centre de Salut els va seleccionar l'ajuntament de Beira. L'alcalde i, sobre tot, el regidor institucional. El criteri principal va ser la localització geogràfica. Nechassa i Nhacamba son localitats rurals que sobreviuen de la pesca i l'hort de subsistència. Treballar en aquestes localitats va ser molt important perquè estan molt allunyades de tot.

L'ajuntament de Beira va fer un anàlisi de prioritats i un diagnòstic de danys de la zona afectada pel cicló Idai. Van identificar treballar en els sectors d'Educació i Salut i es varen seleccionar els llocs més allunyats i recòndits del municipi de Beira. Nhakamba i Nechassa son prioritàries. Són comunitats amb molta població i infants en edat escolar. Necessiten anar a l'Escola.

Co4.2. Es varen comunicar els criteris de selecció del Centre de Salut als líders comunitaris?

El 100% de les persones entrevistades manifesten que els líders comunitaris varen ser informats dels criteris seguits per seleccionar les dues escoles implicades.

Les persones entreviades informen que la decisió d'actuar a Nechassa es va comunicar a través de les autoritats municipals electes. El Regidor de Salut- Direcció Municipal de Salut, va informar a les estructures locals de Nechassa i Nyngao i a les Escoles seleccionades. Es va informar a les estructures locals i a tota la població.

Co4.3. Considera que el procés de selecció del Centre de Salut ha estat transparent?

El 100% de les persones entrevistades manifesten que el procés de selecció ha estat transparent. Les persones entrevistades manifesten que s'han sentit informats durant tot el procés. Des de que es van seleccionar les escoles i el centre de salut i durant l'execució i entrega de les obres rehabilitades.

Co4.4. Considereu que el procés de selecció del Centre de Salut ha estat participatiu?

El 100% de les persones entrevistades manifesten que el procés de selecció ha estat participatiu. Tot i que les comunitats les va seleccionar l'ajuntament de Beira, s'han sentit informats i han participat a les reunions convocades per l'ajuntament de Beira o les autoritats comunitàries..

Valoració de l'Indicador I.4

La valoració de l'I.4 té una valoració ALTA perquè més del 70% de les persones entrevistades responen adequadament els 4 aspectes que mesuren l'indicador.

I.4. Grau d'adequació de la selecció per accedir al projecte, quan les persones entrevistades:	Valor/aspecte	Valoració/ Indicador
1. Donen com a mínim un exemple sobre els criteris utilitzats per la selecció del Centre de Salut	100%	100%
2. Els criteris varen ser informats als líders comunals	100%	
3. El procés de selecció ha estat transparent;	100%	
4. El procés de selecció ha estat participatiu;	100%	

Indicador d'avaluació I.5

I.5. Grau d'abast de la població prevista i més vulnerable, quant a les persones entrevistades:

1. Donen un motiu sobre com els projectes han aconseguit els grups meta esperats; i
2. Donen un motiu sobre com els projectes han aconseguit la població més vulnerable i necessitada

Dades

Co5. S'ha arribat a la població més vulnerable?

Co5.1 Considera que el projecte de rehabilitació del Centre de Salut ha aconseguit els grups meta esperats?

No. El Centre de Salut no s'ha pogut obrir. El projecte no va contemplar l'equipament del Centre i, un cop rehabilitat, no es va poder entregar a les autoritats nacionals i provincials de Salut, perquè no estava equipat. L'equipament del Centre és una condició per poder fer entrega de les infraestructures al Govern de Moçambic perquè hi pugui assignar el personal mèdic necessari per operar el Centre de Salut.

Co5.2 Considera el projecte de rehabilitació del Centre de Salut ha aconseguit la població més vulnerable i necessitada, han arribat als barris més vulnerables?

El Centre de Salut no s'ha pogut obrir. La comunitat està esperant que s'obri. El regidor de Salut manifesta que està molt incomodat per tot plegat, ja que tothom pregunta quan s'obrirà el Centre de Salut de Nechassa.

Valoració de l'Indicador I.5

La valoració de l'I.5 té una valoració ALTA perquè més del 70% de les persones entrevistades responen adequadament els 4 aspectes que mesuren l'indicador.

I.5. Grau d'abast de la població prevista i més vulnerable, quant a les persones entrevistades:	Valor/aspecte	Valoració/ Indicador
1. Donen un motiu sobre com els projectes han aconseguit els grups meta esperats; i	0%	0%
2. Donen un motiu sobre com els projectes han aconseguit la població més vulnerable i necessitada	0%	

Indicador d'avaluació I.6

I.6. Grau de poblacions o comunitats perjudicades, quan les persones entrevistades:

1. Manifesten que el projecte no han afectat negativament ningú.
2. Especifiquen algun mecanisme o mesura per resoldre els efectes perjudicials/excloents del

Dades

Co6. Hi ha població perjudicada?

Co6.1. Sap si el Centre de Salut seleccionat, ha afectat negativament alguna població?

El Centre de Salut no s'ha pogut obrir. La comunitat està esperant que s'obri. Les persones de la comunitat reclamen continuadament que el Centre no s'obri. La població tenien esperances i es varen frustrar. Es varen fer promeses no complertes.

Co.6.2. Sap si s'han introduït mecanismes o mesures per resoldre els efectes perjudicials del projecte?

Les autoritats municipals manifesten que no s'han introduït. S'ha demanat al Govern Provincial i al Ministeri de Salut, la carta compromís d'assignació de personal al Centre, perquè es pugui equipar per part d'Amizade. No han tingut resposta encara. Amizade s'hauria d'implicar en l'equipament del Centre per poder instal·lar personal sanitari.

Valoració de l'Indicador I.6

La valoració de l'I.6 té una valoració ALTA perquè més del 70% de les persones entrevistades responen adequadament els 4 aspectes que mesuren l'indicador.

I.6. Grau de poblacions o comunitats perjudicades, quan les persones entrevistades:	Valor/aspecte	Valoració/ Indicador
1. Manifesten que el projecte no han afectat negativament ningú.	0%	0%
2. Especifiquen algun mecanisme o mesura per resoldre els efectes perjudicials/excloents del projecte	0%	

COMPONENT 3: ATENCIÓ HUMANITÀRIA URGENT- DISTRIBUCIÓ DE KITS ALIMENTARIS I D'HIGIENE – Resultat 3 Famílies més necessitades dels Districtes de Munhava, Manga i Muavi de la ciutat de Beira han incrementat la resiliència per afrontar la situació de crisi generada per la Covid19.

Indicador d'avaluació I.7

I.7. Grau d'adequació de la selecció per accedir al projecte, quan les persones entrevistades:

1. Donen com a mínim un exemple sobre els criteris utilitzats per la selecció de la població meta
2. Els criteris varen ser informats als líders comunals

3. El procés de selecció ha estat transparent
4. El procés de selecció ha estat participatiu

Dades

Co7. Ha estat adequada la selecció de la població meta del projecte Covid19?

Co7.1. Com s'ha seleccionat la població meta i els Barris? S'han aplicat criteris clars de selecció?

El 100% de les persones entrevistades donen com a mínim un exemple sobre els criteris utilitzats per la selecció de la població meta. Els criteris de selecció de la població meta, segons Amizade, són:

- Unitat familiar sense cap ingrés econòmic en el moment de la pandèmia
- Unitat familiar encapçalada per dones vídues, àvies a càrrec de nets que han quedat orfes (VIH, tuberculosi, malària...)
- Unitat familiar amb persones malaltes greus o cròniques

Amizade assenyala que havíem formulat un projecte més gran, però ens vàrem ajustar als recursos aprovats. Vàrem programar ajudar 100 famílies per mes durant tres mesos. Per ajudar més persones vàrem decidir identificar 300 famílies durant 3 mesos. El projecte ha beneficiat

Els criteris han estat de donar suport a la població dels barris més empobrits de Beira. Els nostres socis locals al territori han establert i comunicat criteris clars de selecció de les persones meta. El criteri principal era ser famílies necessitades sense cap ingrés (vídues, àvies amb nets orfes a càrrec, persones malaltes,...)

Els criteris principals es varen traslladar als líders religiosos comunitaris dels 3 barris implicats i els líders els varen traslladar a la seva parròquia o església.

A Munhava, la parròquia va establir els següents criteris, per seleccionar la població més necessitada, a partir de les necessitats que cada família:

- Edat: adults grans sense suport familiar,
- Situació específica de salut: Mares joves amb VIH.
- Les persones seleccionades no podien tenir cap font d'ingressos activa, cap renda fixa en el moment de la selecció.

A Muavi, la parròquia va establir els següents criteris per seleccionar la població més necessitada:

- Que fossin famílies implicades amb la Parròquia. donar a qui coneixem. No donem ajut si no els coneixem.
- Unitats familiars sense cap fonts d'ingressos.
- Unitats familiars amb persones malaltes,
- Unitats familiars amb orfes
- Unitats familiars sense terra (sense machamba-hort)

A Manga, el Pastor evangèlic va establir un seguit de criteris per seleccionar la població més necessitada del barri:

- Vídues amb necessitats urgents
- Persones més necessitades
- Persones amb molts fills
- Àvies que viuen amb els nets perquè els fills varen morir i no reben cap ajut

Els líders comunitaris vinculats a les parròquies catòliques, varen ser formats per la Diòcesi, en temes de criteris per a seleccionar població necessitada en contextos d'urgència.

Co7.2. Es varen comunicar els criteris de selecció als líders comunitaris?

El 75% de les persones entrevistades assenyalen que els criteris varen ser informats als líders comunals.

Els líders comunitaris catòlics dels barris de Muavi i Munhava assenyalen que es van implicar amb formacions pels animadors a nivell de la diòcesi sobre identificació de població afectada. Els varen formar i informar. Sempre ho vàrem informar. Els activistes varen informar a cadascuna de les comunitats, casa per casa. Sempre hi ha persones que no volen entendre, però estaven informats dels criteris que vàrem establir. El líder comunitari evangèlic de Manga informa que va treballar tot sol com a Pastor.

Co7.3. Considera que el procés de selecció de la població meta ha estat transparent?

El 75% de les persones entrevistades assenyalen que el procés de selecció de la població meta ha estat transparent.

Les persones entrevistades assenyalen que els llistats de les persones seleccionades, son públics i es podem consultar. Els socis locals, les parròquies i l'església evangèlica, varen verificar la situació de les famílies meta una per una als barris implicats.

Co7.4. Considera que el procés de selecció de la població meta ha estat participatiu?

El 75% de les persones entrevistades assenyalen que el procés de selecció de la població meta ha estat participatiu.

Les persones entrevistades assenyalen que la xarxa d'animadors i animadores va participar a nivell comunitat i a nivell parròquia.

Valoració de l'Indicador I.7

La valoració de l'I.7 té una valoració ALTA perquè més del 70% de les persones entrevistades responen adequadament els 4 aspectes que mesuren l'indicador.

I.7. Grau d'adequació de la selecció per accedir al projecte, quan les persones entrevistades:	Valor/aspecte	Valoració/ Indicador
5. Donen com a mínim un exemple sobre els criteris utilitzats per la selecció de la població meta	100%	86%
6. Els criteris varen ser informats als líders comunals	75%	
7. El procés de selecció ha estat transparent;	75%	
8. El procés de selecció ha estat participatiu;	75%	

Indicador d'avaluació I.8

I.8. Grau d'abast de la població prevista i més vulnerable, quant a les persones entrevistades:

1. Donen un motiu sobre com el projecte ha aconseguit els grups meta esperats
2. Donen un motiu sobre com el projecte ha aconseguit la població més vulnerable i necessitada

Dades

Co8. S'ha arribat a la població més vulnerable?

Co8.1 Considera que el projecte ha aconseguit els grups meta esperats?

El 100% de les persones entrevistades, donen un motiu sobre com el projecte ha aconseguit els grups meta esperats. Els criteris establerts han permès arribar als grups meta esperats i a la població més vulnerable

Co8.2 Considera que el projecte ha aconseguit la població més vulnerable i necessitada, ha arribat als barris més vulnerables?

El 100% de les persones entrevistades consideren que el projecte ha aconseguit la població més vulnerable i necessitada. Assenyalen que ha arribat als barris més vulnerables. Les persones que vàrem identificar totes varen rebre els kits i es van identificar amb criteris clars. Hi havia persones que en volien més, que varen sentir que l'ajut va ser limitat. Però tothom va estar satisfet. Els criteris establerts han permès arribar a la població més vulnerable i amb més necessitats. Els socis locals, les parròquies i l'església evangèlica, varen verificar la situació de les famílies meta una per una als barris implicats.

Valoració de l'Indicador I.8

La valoració de l'I.8 té una valoració ALTA perquè més del 70% de les persones entrevistades responen adequadament els 4 aspectes que mesuren l'indicador.

I.8. Grau d'abast de la població prevista i més vulnerable, quant a les persones entrevistades:	Valor/aspecte	Valoració/Indicador
3. Donen un motiu sobre com el projecte ha aconseguit els grups meta esperats; i	100%	100%
4. Donen un motiu sobre com el projecte ha aconseguit la població més vulnerable i necessitada	100%	

Indicador d'avaluació I.9

I.9. Grau de dificultats trobades per la població meta per accedir als béns i/o serveis proveïts pel projecte, quan les persones entrevistades:

1. Donen com a mínim un motiu de com s'ha facilitat a la població ficar l'accés als projectes (serveis, activitats, recursos, etc.); i
2. Donen com a mínim un exemple de com s'han introduït mecanismes o mesures per resoldre els problemes d'accés als projectes

Dades

Co9. Els TD s'han trobat amb dificultats per accedir als béns i/o serveis que ofereixen els projectes? Quines mesures es fan per facilitar l'accés als serveis i/o bens del projecte?

Co9.1. Considera que s'ha facilitat a la població l'accés al projecte(distribució de kits)?

El 100% de les persones entrevistades donen com a mínim un motiu de com s'ha facilitat a la població ficar l'accés al projecte.

Amizade JaM i els líders comunitaris informen que tot va sortir be. Ningú es va queixar. La distribució dels kits va ser molt efectiva. Tot es va fer de manera coordinada i respectuosa amb les persones.

Un cop fetes les llistes de les persones seleccionades, anàvem a veure'ls i informar-los sobre la data i hora de la distribució. La gent sap que si no estàs a la llista no rebràs ajut. Hem informat a tothom d'aquest fet.

100 persones per barri és una xifra fàcil, assumible. Els vàrem organitzar per grups. No varen tenir dificultats en anar a cercar els kits. Estava molt ben organitzat. Venien a l'església a recollir els kits. Cada comunitat té un animador o activista que coordinava la distribució.

Els activistes informaven les persones seleccionades. Anaven a casa seva. Les citaven per anar a la parròquia a cercar els kits. Eren molts curiosos de no provocar confusions dins la comunitat, de treballar per evitar que les persones no beneficiades no es revoltessin. Tothom estava identificat amb un document d'identitat. Rebien el producte i tornaven a casa, complint les normes Covid19

La població meta, assenyala que la distribució dels kits es va organitzar molt bé. Els activistes o animadors varen ajudar a la distribució.

Tot va estar molt ben organitzat. Hi havia una llista i es cridava a les persones seleccionades aquell mes. Cada mes canviaven les persones.

Co9.2. Sabeu si s'han introduït mecanismes o mesures per resoldre els problemes d'accés als projectes?

El 100% de les persones afirmen que no va fer falta, perquè no es varen donar problemes durant la distribució dels kits als barris.

Valoració de l'Indicador I.9

L'I.9 té una valoració ALTA perquè més del 70% de les persones entrevistades responen adequadament els 2 aspectes que mesuren l'indicador.

I.9. Grau de dificultats trobades per la població meta per accedir als béns i/o serveis proveïts pel projecte, quan les persones entrevistades:	Valor/aspecte	Valoració/ Indicador
1. Donen com a mínim un motiu de com s'ha facilitat a la població ficar l'accés als projectes (serveis, activitats, recursos, etc.); i	100%	100%
2. Donen com a mínim un exemple de com s'han introduït mecanismes o mesures per resoldre els problemes d'accés als projectes	100%	

Indicador d'avaluació I.10

I.10. Grau de poblacions o comunitats perjudicades, quan les persones entrevistades:

1. Manifesten que el projecte no han afectat negativament ningú.
2. Especifiquen algun mecanisme o mesura per resoldre els efectes perjudicials/excloents del projecte

Dades

Co10. Hi ha població perjudicada?

Co10.1. Sap si els projecte ha afectat negativament alguna població?

El 71% de les persones entrevistades manifesten que el projecte no han afectat negativament ningú. La població meta dels barris de Muavi i Munyava, que representen el 29%, consideren que hi ha persones afectades pel projecte que van quedar excloses de rebre la cistella o kit.

El líder de Manga assenyala que tot i que el projecte va ser clar en la selecció de les persones meta, hi havia tristesa entre els que no van rebre l'ajut quan veien que altres famílies s'estaven beneficiant. Tots ens sentíem tristos per això.

La població meta de Muavi assenyala que els que vàrem rebre kits, vàrem repartir una part a altres famílies. Va ser molt complicat perquè moltes persones volien kits i venien a la parròquia a demanar kits.

A Munyava la població meta va assenyalar que hi havia un llistat de persones seleccionades. El llistat el va fer la responsable de Caritat de la Comunitat (la Parròquia San Josep de Munyava té 13 comunitats). Això va crear molta confusió a les comunitats, el fet de que l'ajut no va arribar a tothom. Varen fer un esforç molt gran per identificar les persones grans, però varen quedar sense ajut les persones joves i algunes persones grans tampoc varen rebre les cistelles o kits.

L'ajut no va ser suficient per totes les persones necessitades, però les persones que ho varen rebre van estar contentes. Va ser molt útil perquè les persones que ho varen rebre no tenien res per menjar durant la pandèmia. Però es varen sentir incòmodes amb les persones que no havien rebut kits.

Hi ha persones que es varen enfadar perquè van veure que no tothom havia rebut l'ajut. Quan arribaven a casa amb la cistella, altres famílies s'enfadaven molt perquè no havien rebut res. Hi ha haver conflicte en algunes comunitat. Es van revoltar perquè no havien rebut kits.

Co.10.2. Sap si s'han introduït mecanismes o mesures per resoldre els efectes perjudicials del projecte?

El 71% de les persones entrevistades manifesten que s'han introduït mecanismes o mesures per resoldre els efectes perjudicials del projecte

Un cop fetes les llistes de les persones seleccionades, anàvem a veure-les i informar-les sobre la data i hora de la distribució. La gent sap que si no estàs a la llista no rebràs ajut. Hem informat a tothom d'aquest fet.

Els activistes informaven les persones seleccionades. Anaven a casa seva. Les citaven per anar a la parròquia a cercar els kits. Eren molts curiosos de no provocar confusions dins la comunitat, de treballar per evitar que les persones no beneficiades no es revoltessin.

La població meta de Muavi assenyala que els que vàrem rebre kits, vàrem repartir una part a altres famílies

Valoració de l'Indicador I.10

L'I.10 té una valoració ALTA perquè més del 70% de les persones entrevistades responen adequadament els 2 aspectes que mesuren l'indicador.

I.10. Grau de poblacions o comunitats perjudicades, quan les persones entrevistades:	Valor/aspecte	Valoració/Indicador
1. Manifesten que el projecte no han afectat negativament ningú.	71%	89%
2. Especifiquen algun mecanisme o mesura per resoldre els efectes perjudicials/excloents del projecte	71%	

Valoració del criteri de Cobertura

La cobertura del Projecte té una valoració ALTA perquè al menys set dels 10 indicadors que la mesuren estan altament valorats. Tanmateix, la cobertura del component 2 RECONSTRUCCIÓ D'INFRAESTRUCTURES DE SALUT- RESULTAT 2 Servei Públic De Salut Restablert a la comunitat de Nechassa del municipi de Beira millorades i resilients front futures catàstrofes naturals, és baixa ja que la infraestructura no es va lliurar a les autoritats competents i, en el moment de l'avaluació, el centre de salut estava tancat i en clar deteriorament.

L'EA considera que, tot i que les persones de les parròquies i de l'església evangèlica Deu Internacional han estat informades, la transparència i participació en el procés de selecció de la població meta a nivell de la comunitat de Muavi, Munhava i Manga no es pot assegurar. En aquest sentit, les esglésies han jugat un rol determinant i centrat en els seus feligresos.

Indicadors per mesurar la Cobertura	Valor		
I.1. Grau d'adequació de la selecció per accedir al projecte	100%	A	
I.2. Grau d'abast de la població prevista i més vulnerable- Rehabilitació Escoles i Centre Salut	100%	A	
I.3. Grau de poblacions o comunitats perjudicades- Rehabilitació Escoles i Centre Salut	63%	M	
I.4. Grau d'adequació de la selecció per accedir al projecte- Rehabilitació Escoles i Centre Salut	100%	A	A
I.5. Grau d'abast de la població prevista i més vulnerable- Rehabilitació Escoles i Centre Salut	0%	B	
I.6. Grau de poblacions o comunitats perjudicades pels projectes - Rehabilitació Escoles i Centre Salut	0%	B	B
I.7. Grau d'adequació de la selecció per accedir al projecte- Ajut Humanitari urgent Covid19	86%	A	
I.8. Grau d'abast de la població prevista i més vulnerable- Ajut Humanitari urgent Covid19	100%	A	
I.9. Grau de dificultats trobades per la població meta per accedir als béns i/o serveis proveïts pel projecte- Ajut Humanitari urgent Covid19	100%	A	
I.10. Grau de poblacions o comunitats perjudicades- Ajut Humanitari urgent Covid19	89%	A	A
	ALTA		

7.7 Eficàcia

Per valorar el criteri d'eficàcia l'EA ha analitzat els tres components identificats en el desplegament de la resposta d'emergència al municipi de Beira avaluada:

- **COMPONENT 1: RECONSTRUCCIÓ D'INFRAESTRUCTURES ESCOLARS- RESULTAT 1**
Servei Públic d'Educació Restablert a la comunitat de Nechassa i Nhacamba del municipi de Beira i infraestructures educatives millorades i resilients
- **COMPONENT 2: RECONSTRUCCIÓ D'INFRAESTRUCTURES DE SALUT- RESULTAT 2**
Servei Públic De Salut Restablert a la comunitat de Nechassa del municipi de Beira millorades i resilients front futures catàstrofes naturals
- **COMPONENT 3: ATENCIÓ HUMANITÀRIA URGENT- DISTRIBUCIÓ DE KITS ALIMENTARIS I D'HIGIENE – RESULTAT 3** Famílies més necessitades dels Districtes de Munhava, Manga i Muavi del municipi de Beira han incrementat la resiliència per afrontar la situació de crisi generada per la Covid19.

Per mesurar els indicadors que mesuren l'eficàcia es va recollir informació primària a través de Entrevista semiestructurada individual, Entrevista semiestructurada grupal, Grup de discussió, Revisió documental, i es va complementar amb informació recollida a través de l'observació directa in situ. Les dades recollides es varen triangular amb la revisió documental dels documents formulats i els informes de seguiment.

Per mesurar l'eficàcia es va recollir informació primària, a través de les eines esmentades a l'equip d'Amizade JaM, àmbit polític i tècnic de l'ajuntament de Beira, autoritats comunals, comunitat educativa, líders comunitaris i població meta.

COMPONENT 1: RECONSTRUCCIÓ D'INFRAESTRUCTURES ESCOLARS- RESULTAT 1 Servei Públic d'Educació Restablert a la comunitat de Nechassa i Nhacamba del municipi de Beira i infraestructures educatives millorades i resilients

Indicador d'avaluació I.1

I.1 Servei educatiu restablert al Barri de Nechassa, en quant a:

1. L'Escola de Nechassa ha estat rehabilitada
2. L'Escola de Nechassa està operativa dins els terminis aprovats
3. L'Escola de Nechassa està operativa en el moment de l'avaluació

Dades

E1 Està restablert el servei educatiu al barri de Nechassa?

E1.1 L'Escola de Nechassa ha estat rehabilitada?

El 100% de les persones entrevistades manifesta que l'Escola de Nechassa es va rehabilitar en el marc de la resposta d'emergència post-huracans.

L'EA va poder verificar les obres de rehabilitació de la infraestructura educativa implicada.

És important assenyalar que l'Escola de Nechassa va ser doblement afectada, primer pel pas de l'huracà Idai (2019) i posteriorment pel pas de l'huracà Eloïse (2021).

Es varen netejar les runes de la part d'arruïnada, amb preparació per a iniciar les obres de rehabilitació. Es va fer l'adquisició del material necessari i transport al lloc de la obra, (dificultat per el mal estat dels camins). Les persones entrevistades informen que ha sigut necessari aixecar tot el terra de les aules i fer-lo de nou. Preparació per posar el sostre. Col·locació de les plaques del sostre. Col·locació del fals sostre. Arranjament del forats de finestres i portes. Col·locació de les finestres, se han posat tipus persianes de vidre per tindre una bona ventilació de les aules, i les portes. Pintura interior i exterior del edifici.

S'han construït latrines, per els alumnes i professors, ja que no n'hi havia. Al fer-les noves, s'han hagut de fer pous negres.

E1.2 Quan es va obrir l'Escola rehabilitada?

El 100% de les persones entrevistades manifesta que l'Escola de Nechassa va estar operativa dins els terminis aprovats.

Malgrat que es van endarrerir les obres a causa de la situació de la pandèmia del Covid 19 i del clima, l'execució de les obres va coincidir amb l'època de pluges intenses, la obra va finalitzar en els terminis establerts.

L'obra Post Idai es va iniciar el 12/12/2019, i es va finalitzar el 20/03/2020. Es va fer l'entrega de l'escola al Municipi de Beira i es van començar les activitats educatives el març del 2020 amb mesures Covid19. Escola en ple funcionament (a novembre 2020). L'Obra post Eloïse es va iniciar el 10/10/2021 i es va finalitzar el 02/02/2022

E1.3 L'Escola de Nechassa està operativa en el moment de l'avaluació?

En el moment de l'avaluació l'escola estava operativa. Al voltant d'unes 1000 persones fan servir les infraestructures educatives i les latrines construïdes en el marc del projecte.

Valoració de l'Indicador I.1

La valoració de l'I.1 té una valoració ALTA perquè més del 70% de les persones entrevistades responen adequadament els 4 aspectes que mesuren l'indicador i l'EA verifica els tres aspectes que mesuren aquest indicador.

I.1 Servei educatiu restablert al Barri de Nechassa, en quant a:	Valor/aspecte	Valoració/ Indicador
6. L'Escola de Nechassa ha estat rehabilitada	100%	100%
7. L'Escola de Nechassa està operativa dins els terminis aprovats	100%	
8. L'Escola de Nechassa està operativa en el moment de l'avaluació	100%	

Indicador d'avaluació I.2

I.2 El projecte tècnic arquitectònic de l'Escola de Nechassa ha contribuït a la construcció d'escoles més segures en quant a:

1. Ha incorporat elements de prevenció i reducció de riscos i desastres per millorar la resistència davant futurs fenòmens climàtics de gran intensitat
2. Ha tingut en compte les mesures tècniques establertes pel MINEDH-DIEE
3. L'EA ha verificat, com a mínim una mesura de prevenció i reducció de riscos i desastres per millorar la resistència de la infraestructura rehabilitada davant futurs fenòmens climàtics de gran intensitat

Dades

E2 El projecte tècnic arquitectònic de l'Escola de Nechassa ha incorporat elements de prevenció i reducció de riscos i desastres per millorar la resistència davant futurs fenòmens climàtics de gran intensitat contribuint una Escola Segura?

E2.1 El projecte tècnic ha incorporat elements de prevenció i reducció de riscos i desastres per millorar la resistència davant futurs fenòmens climàtics de gran intensitat?

El 100% de les persones entrevistades manifesta que el projecte ha incorporat elements de prevenció i reducció de riscos i desastres per millorar la resistència davant futurs fenòmens climàtics de gran intensitat.

S'han rehabilitat els edificis, no solament els danys ocasionats per el cicló Idai, si no que s'han modificat, per millorar la seva resistència i capacitat per afrontar nous fenòmens climàtics de gran intensitat.

Per a la rehabilitació de la coberta de l'edifici Nhatchassa danyat pel cicló Eloïse, s'han aplicat mètodes de construcció resistents vigents al país, per tal de resistir futurs ciclons o vents forts:

Muntatge i reforçament de l'estructura de la coberta d'acord amb el manual de Resiliència amb col·locació de làmines *GRYPTIT* tipus "Z" i *Hurricane Clips* per reforçar les connexions entre les corretges i les encavallades.

Espaiat de les corretges a la zona de barana era de 30 cm i als vans interiors de 70 cm, per oferir una major resistència per fer front a fenòmens climàtics com forts vents.

L'EA verifica sobre terreny i sobre plànols aquests elements de prevenció de riscos i desastres climàtics.

E2.2 Ha tingut en compte les mesures tècniques establertes pel MINEDH-DIEE?

El 100% de les persones entrevistades manifesta que el projecte ha tingut en compte les mesures tècniques establertes pel MINEDH-DIEE.

S'ha fet el muntatge i reforçament de l'estructura de la coberta d'acord amb el manual de Resiliència amb col·locació de làmines *GRYPTIT* tipus "Z" i *Hurricane Clips* per reforçar les connexions entre les corretges i les encavallades.

L'EA verifica sobre terreny i sobre plànols aquests elements de prevenció de riscos i desastres climàtics.

Valoració de l'Indicador I.2

L'I.2 té una valoració ALTA perquè més del 70% de les persones entrevistades responen adequadament 1 dels 2 primers aspectes i l'EA verifica com a mínim una mesura de prevenció i reducció de riscos i desastres per millorar la resistència de la infraestructura rehabilitada davant futurs fenòmens climàtics de gran intensitat.

I.2 El projecte tècnic arquitectònic de l'Escola de Nechassa ha contribuït a la construcció d'escoles més segures en quant a:	Valor/aspecte	Valoració/Indicador
3. Ha incorporat elements de prevenció i reducció de riscos i desastres per millorar la resistència davant futurs fenòmens climàtics de gran intensitat	100%	100%
4. Ha tingut en compte les mesures tècniques establertes pel MINEDH-DIEE	100%	
5. L'EA ha verificat, com a mínim una mesura de prevenció i reducció de riscos i desastres per millorar la resistència de la infraestructura rehabilitada davant futurs fenòmens climàtics de gran intensitat	100%	

Indicador d'avaluació I.3

I.3 L'Ajuntament de Beira i Amizade JAM han supervisat les activitats constructives de l'Escola de Nechassa, en quant a:

1. Es dissenya i està disponible el projecte tècnic arquitectònic
2. L'Ajuntament de Beira ha aprovat el projecte tècnic arquitectònic per escrit
3. L'Ajuntament de Beira manifesta que s'ha implicat en la supervisió de les obres i de l'equip constructor
4. Amizade JAM manifesta que s'ha implicat en la supervisió de les obres i de l'equip constructor

Dades

E3 L'Ajuntament de Beira i Amizade JAM han supervisat les activitats constructives de l'Escola de Nechassa?

E3.1 Es dissenya i està disponible el projecte tècnic arquitectònic?

El 100% de les persones entrevistades manifesta que el projecte es va dissenyar amb la participació de l'equip tècnic de l'ajuntament de Beira i el cap d'obres o fiscalitzador, contractat per Amizade JAM. El projecte tècnic està disponible.

E3.2 L'Ajuntament de Beira ha aprovat el projecte tècnic arquitectònic? Hi ha una Acta oficial per escrit?

El 100% de les persones entrevistades manifesta que L'Ajuntament de Beira ha aprovat el projecte tècnic arquitectònic per escrit. El document està disponible.

E3.3 L'Ajuntament de Beira s'ha implicat en la supervisió de les obres i de l'equip constructor? Com s'ha fet?

El 100% de les persones entrevistades manifesta que l'Ajuntament de Beira s'ha implicat en la supervisió de les obres i de l'equip constructor.

L'Ajuntament de Beira ha assignat un enginyer civil de la Regidoria d'Obres Públiques al projecte de rehabilitació de les infraestructures danyades pels huracans. L'enginyer ha treballat en coordinació amb el Fiscalitzador de les obres i l'equip d'Amizade JaM local.

L'Ajuntament de la ciutat de Beira ha fet un seguiment de l'evolució de les obres. Des d'Amizade Catalunya No vàrem poder viatjar a Moçambic per les mesures Covid19. Estem pendents de poder viatjar-hi per fer la inauguració oficial, conjuntament amb l'Ajuntament.

El projecte el va identificar l'Ajuntament de Beira. En aquest sentit el personal Municipal com part implicada i tenint una persona de la màxima confiança nostra, com Fiscalitzador de la Obra del projecte, s'ha pogut fer molt bé el seguiment de la evolució de les obres físiques.

La comunitat educativa i les estructures locals manifesten que els han vist a la seva comunitat. Les obres van en ser verificades pels enginyers del Municipi de Beira i el fiscalitzador i el constructor.

E3.4 Amizade JAM s'ha implicat en la supervisió de les obres i de l'equip constructor? Com s'ha fet?

El 100% de les persones entrevistades manifesta que Amizade JaM s'ha implicat en la supervisió de les obres i de l'equip constructor

Amizade JaM ha contractat com a fiscalitzador a Castigo Capitão, estudiant becat per Amizade i que ha acabat els estudis de enginyeria civil. Ell ha fet el seguiment de les diferents etapes de les construccions i l'enviament regular dels informes de la evolució de les obres. Francisco Jasse, representant d'Amizade JaM a Moçambic ha estat el responsable de la gestió financera i administrativa dels projectes executats post-emergències ciclons i Covid19.

S'ha activat un mecanisme de seguiment de la realització de les obres via remota:

- Converses setmanals via Skype, cada dimecres. La Presidenta s'ha reunit via Skype amb el Coordinador de l'associació a Beira per a conèixer l'estat de les obres. S'han tractat aspectes tècnics del projecte, així com qualsevol desviació i altres condicionants que l'afectessin.
- Contacte permanent via telèfon i whatsapp per a tractar temes urgents i puntuals amb: Coordinador de l'associació a Beira, al constructor i amb Castigo Capitaó, fiscalitzador de l'actuació del constructor.
- Recepció d'informes mensuals de certificació de les obres realitzades: Castigo Capitão valida l'informe realitzat pel constructor sobre l'avançament real de les obres durant el darrer mes.

Valoració de l'Indicador I.3

L'I.3 té una valoració ALTA perquè més del 70% de les persones entrevistades responen adequadament els 4 aspectes que mesuren l'indicador.

I.3 L'Ajuntament de Beira i Amizade JAM han supervisat les activitats constructives de l'Escola de Nechassa, en quant a:	Valor/aspecte	Valoració/Indicador
3. Es dissenya i està disponible el projecte tècnic arquitectònic	100%	100%

4. L'Ajuntament de Beira ha aprovat el projecte tècnic arquitectònic per escrit	100%	
5. L'Ajuntament de Beira manifesta que s'ha implicat en la supervisió de les obres i de l'equip constructor	100%	
6. Amizade JAM manifesta que s'ha implicat en la supervisió de les obres i de l'equip constructor	100%	

Indicador d'avaluació I.4

I.4 Grau de satisfacció de la comunitat educativa de l'Escola de Nechassa amb els resultats de les obres de rehabilitació, en quant a:

1. Manifesten que el Servei Educatiu es va restablir dins els terminis establerts
2. Especifiquen al menys un exemple concret de millora identificada a l'Escola rehabilitada
3. Especifiquen un exemple concret vinculat a la protecció i seguretat front a futurs desastres climàtics

Dades

E.4 Està satisfeta la comunitat educativa de l'Escola de Nechassa amb els resultats de les obres de rehabilitació?

E4.1 Quan es va obrir l'Escola rehabilitada? Quan de temps varen estar els infants sense anar a classe? Els infants varen ser derivats a una altra escola?

El 100% de les persones entrevistades manifesta que el Servei Educatiu es va restablir dins els terminis establerts.

El Març de 2019 va arribar el cicló Idai i va destruir parcialment l'escola. Vàrem estar tres mesos sense classes. Vers el juny varen fer classes en les tendes de lona que va muntar l'ONG Safe the Children. Per la pandèmia de la Covid19 el març 2020 l'Escola es va tancar.

E4.2 Creu que l'Escola rehabilitada és millor que l'Escola que es va destruir pel Cicló? Per què?

El 100% de les persones entrevistades especifiquen al menys un exemple concret de millora identificada a l'Escola rehabilitada.

La comunitat educativa i les estructures locals manifesten que l'escola rehabilitada és millor que l'anterior, però senten que encara no és del tot segura. Segons ells va ser parcial. L'Huracà Eloïse, el gener 2021, va afectar una de les aules que ara ja s'ha rehabilitat amb elements de resistència per fer front a ciclons de manera més segura.

E4.3 Sent que l'escola actual és més segura front a futurs desastres climàtics? Per què?

El 100% de les persones entrevistades especifiquen un exemple concret vinculat a la protecció i seguretat front a futurs desastres climàtics

Veure resposta anterior. Manifesten que els murs són més fermes que l'escola anterior i el sostre és més segur però creuen que encara hi ha aspectes a millorar. Ara l'escola rehabilitada per segona vegada, té elements de resistència per fer front a ciclons de manera més segura.

Valoració de l'Indicador I.4

L'I.4 té una valoració ALTA perquè més del 70% de les persones entrevistades responen adequadament els 3 aspectes que mesuren l'indicador.

I.4 Grau de satisfacció de la comunitat educativa de l'Escola de Nechassa amb els resultats de les obres de rehabilitació, en quant a:	Valor/aspecte	Valoració/Indicador
1. Manifesten que el Servei Educatiu es va restablir dins els terminis establerts	100%	100%
2. Especifiquen al menys un exemple concret de millora identificada a l'Escola rehabilitada	100%	
3. Especifiquen un exemple concret vinculat a la protecció i seguretat front a futurs desastres climàtics	100%	

Indicador d'avaluació I.5

I.5 Servei educatiu restablert al Barri de Nhacamba, en quant a:

1. L'Escola de Nhacamba ha estat rehabilitada
2. L'Escola de Nhacamba està operativa dins els terminis aprovats
3. L'Escola de Nhacamba està operativa en el moment de l'avaluació

Dades

E5 Està restablert el servei educatiu al barri de Nhacamba?

E5.1 L'Escola de Nhacamba ha estat rehabilitada?

El 100% de les persones entrevistades manifesta que l'Escola de Nhacamba ha estat rehabilitada. Es va fer la neteja de la part d'erruïda, preparació per la obra. Compra de material necessari i transport fins la obra. Reconstrucció de les parets d'erruïdes. Preparació per col·locar el sostre. Col·locació de les plaques del sostre, Col·locació del fals sostre. Arranjament per col·locar finestres i portes. Col·locació de les finestres i portes. Pintura interior i exterior del edifici. Les obres es varen endarrerir lleugerament a causa de la pandèmia del Covid 19, al no poder treballar al ritme adient i haver de complir les mesures establertes per les autoritats competents.

E5.2 Quan es va obrir l'Escola rehabilitada?

El 100% de les persones entrevistades manifesta que L'Escola de Nhacamba està operativa dins els terminis aprovats. L'obra es va iniciar el 2/11/2019, i es va finalitzar el 13/2/2020. Es va fer l'entrega de l'escola al Municipi de Beira i es van començar les activitats educatives el març 2021. El març 2019 va arribar l'idai i el març 2020 la pandèmia de la Covid 19 l'Escola es va tancar. Els infants estudiaven a casa. Venien a cercar el material a l'Escola solament. L'Escola va estar en ple funcionament el novembre del 2020. Escola operativa en el moment de l'avaluació (agost 2022)

E5.3 L'Escola de Nhacamba està operativa en el moment de l'avaluació?

En el moment de l'avaluació l'escola estava operativa.

Valoració de l'Indicador I.5

L'I.5 té una valoració ALTA perquè més del 70% de les persones entrevistades responen adequadament els 4 aspectes que mesuren l'indicador.

I.5 Servei educatiu restablert al Barri de Nhacamba, en quant a:	Valor/aspecte	Valoració/ Indicador
1. L'Escola de Nhacamba ha estat rehabilitada	100%	100%
2. L'Escola de Nhacamba està operativa dins els terminis aprovats	100%	
3. L'Escola de Nhacamba està operativa en el moment de l'avaluació	100%	

Indicador d'avaluació I.6

I.6 El projecte tècnic arquitectònic de l'Escola de Nhacamba ha contribuït a la construcció d'escoles més segures en quant a:

1. Ha incorporat elements de prevenció i reducció de riscos i desastres per millorar la resistència davant futurs fenòmens climàtics de gran intensitat
2. Ha tingut en compte les mesures tècniques establertes pel MINEDH-DIEE
3. L'EA ha verificat, com a mínim una mesura de prevenció i reducció de riscos i desastres per millorar la resistència de la infraestructura rehabilitada davant futurs fenòmens climàtics de gran intensitat

Dades

E6 El projecte tècnic arquitectònic de l'Escola de Nhacamba ha incorporat elements de prevenció i reducció de riscos i desastres per millorar la resistència davant futurs fenòmens climàtics de gran intensitat contribuint una Escola Segura?

E6.1 Ha incorporat elements de prevenció i reducció de riscos i desastres per millorar la resistència davant futurs fenòmens climàtics de gran intensitat?

El 100% de les persones entrevistades manifesta que el projecte ha incorporat elements de prevenció i reducció de riscos i desastres per millorar la resistència davant futurs fenòmens

S'han rehabilitat els edificis, no solament els danys ocasionats per el cicló Idai, si no que s'han modificat, per millorar la seva resistència i capacitat per afrontar nous fenòmens climàtics de gran intensitat.

S'ha fet el muntatge i reforçament de l'estructura de la coberta d'acord amb el manual de Resiliència amb col·locació de làmines *GRYPTIT* tipus "Z" i *Hurricane Clips* per reforçar les connexions entre les corretges i les encavallades.

S'ha fet l'espaiat de les corretges a la zona de barana era de 30 cm i als vans interiors de 70 cm, per oferir una major resistència per fer front a fenòmens climàtics com forts vents. Amb aquests elements incorporats, l'escola de Nhacamba va resistir el pas dels ciclons Eloïse, Ana i Gombe. No va patir danys. La rehabilitació a Nhacamba funciona..

L'EA verifica sobre terreny aquests elements de prevenció de riscos i desastres climàtics.

E6.2 Ha tingut en compte les mesures tècniques establertes pel MINEDH-DIEE?

El 67% de les persones entrevistades manifesta que el projecte ha tingut en compte les mesures tècniques establertes pel MINEDH-DIEE.

El fiscalitzador i l'enginyer municipal assenyalen que per a la rehabilitació de la coberta danyada per l'huracà Idai a Nhacamba, s'han aplicat mètodes de construcció resistents vigents al país, per tal de resistir futurs ciclons o vents forts, però no s'ha fet el muntatge i reforçament de l'estructura de la

coberta d'acord amb el manual de Resiliència amb col·locació de làmines *GRYPTIT* tipus "Z" i *Hurricane Clips* per reforçar les connexions entre les corretges i les encavallades.

Segons les estructures locals i l'equip tècnic, la rehabilitació de l'escola de Nhacamba ha funcionat. El 2021 l'escola va resistir el pas dels ciclons Eloïse, Ana i Gombe, sense patir danys importants.

L'EA verifica sobre terreny i sobre plànols aquests elements de prevenció de riscos i desastres climàtics.

Valoració de l'Indicador I.6

La valoració de l'I.6 és ALTA perquè més del 70% de les persones entrevistades responen adequadament 1 dels 2 primers aspectes i l'EA verifica com a mínim una mesura de prevenció i reducció de riscos i desastres per millorar la resistència de la infraestructura rehabilitada davant futurs fenòmens climàtics de gran intensitat;

I.6 El projecte tècnic arquitectònic de l'Escola de Nhacamba ha contribuït a la construcció d'escoles més segures en quant a:	Valor/aspecte	Valoració/Indicador
1. Ha incorporat elements de prevenció i reducció de riscos i desastres per millorar la resistència davant futurs fenòmens climàtics de gran intensitat	100%	78%
2. Ha tingut en compte les mesures tècniques establertes pel MINEDH-DIEE	67%	

Indicador d'avaluació I.7

I.7 L'Ajuntament de Beira i Amizade JAM han supervisat les activitats constructives de l'Escola de Nhacamba, en quant a:

1. Es dissenya i està disponible el projecte tècnic arquitectònic
2. L'Ajuntament de Beira ha aprovat el projecte tècnic arquitectònic
3. L'Ajuntament de Beira manifesta que s'ha implicat en la supervisió de les obres i de l'equip constructor
4. Amizade JAM manifesta que s'ha implicat en la supervisió de les obres i de l'equip constructor

Dades

E7 L'Ajuntament de Beira i Amizade JAM han supervisat les activitats constructives de l'Escola de Nechassa?

E7.1 Es dissenya i està disponible el projecte tècnic arquitectònic?

El 100% de les persones entrevistades manifesta que el projecte es va dissenyar amb la participació de l'equip tècnic de l'ajuntament de Beira i el cap d'obres o fiscalitzador, contractat per Amizade JaM. El projecte tècnic està disponible.

E7.2 L'Ajuntament de Beira ha aprovat el projecte tècnic arquitectònic? Hi ha una Acta oficial per escrit?

El 100% de les persones entrevistades manifesta que L'Ajuntament de Beira ha aprovat el projecte tècnic arquitectònic per escrit. El document està disponible.

E7.3 L'Ajuntament de Beira s'ha implicat en la supervisió de les obres i de l'equip constructor? Com s'ha fet?

El 100% de les persones entrevistades manifesta que l'Ajuntament de Beira s'ha implicat en la supervisió de les obres i de l'equip constructor.

L'Ajuntament de Beira ha assignat un enginyer civil de la Regidoria d'Obres Públiques al projecte de rehabilitació de les infraestructures danyades pels huracans. L'enginyer ha treballat en coordinació amb el Fiscalitzador de les obres i l'equip d'Amizade JaM local.

L'Ajuntament de la ciutat de Beira ha fet un seguiment de l'evolució de les obres. Des d'Amizade Catalunya No vàrem poder viatjar a Moçambic per les mesures Covid19. Estem pendants de poder viatjar-hi per fer la inauguració oficial, conjuntament amb l'Ajuntament.

El projecte el va identificar l'Ajuntament de Beira. En aquest sentit el personal Municipal com part implicada i tenint una persona de la màxima confiança nostra, com Fiscalitzador de la Obra del projecte, s'ha pogut fer molt bé el seguiment de la evolució de les obres físiques.

La comunitat educativa i les estructures locals manifesten que els han vist a la seva comunitat. Les obres van en ser verificades pels enginyers del Municipi de Beira i el fiscalitzador i el constructor.

E7.4 Amizade JAM s'ha implicat en la supervisió de les obres i de l'equip constructor? Com s'ha fet?

El 100% de les persones entrevistades manifesta que Amizade JaM s'ha implicat en la supervisió de les obres i de l'equip constructor

Amizade JaM ha contractat com a fiscalitzador a Castigo Capitão, estudiant becat per Amizade i que ha acabat els estudis de enginyeria civil. Ell ha fet el seguiment de les diferents etapes de les construccions i l'enviament regular dels informes de la evolució de les obres. Francisco Jasse, representant d'Amizade JaM a Moçambic ha estat el responsable de la gestió financera i administrativa dels projectes executats post-emergències ciclons i Covid19.

S'ha activat un mecanisme de seguiment de la realització de les obres via remota:

- Converses setmanals via Skype, cada dimecres. La Presidenta s'ha reunit via Skype amb el Coordinador de l'associació a Beira per a conèixer l'estat de les obres. S'han tractat aspectes tècnics del projecte, així com qualsevol desviació i altres condicionants que l'afectessin.
- Contacte permanent via telèfon i whatsapp per a tractar temes urgents i puntuals amb: Coordinador de l'associació a Beira, al constructor i amb Castigo Capitaio, fiscalitzador de l'actuació del constructor.
- Recepció d'informes mensuals de certificació de les obres realitzades: Castigo Capitão valida l'informe realitzat pel constructor sobre l'avançament real de les obres durant el darrer mes.

Valoració de l'Indicador I.7

La valoració de l'I.7 és ALTA perquè més del 70% de les persones entrevistades responen adequadament els 4 aspectes que mesuren l'indicador.

I.7 L'Ajuntament de Beira i Amizade JAM han supervisat les activitats constructives de l'Escola de Nhacamba, en quant a:	Valor/aspecte	Valoració/Indicador
1. Es dissenya i està disponible el projecte tècnic arquitectònic	100%	100%
2. L'Ajuntament de Beira ha aprovat el projecte tècnic arquitectònic	100%	

3. L'Ajuntament de Beira manifesta que s'ha implicat en la supervisió de les obres i de l'equip constructor	100%	
4. Amizade JAM manifesta que s'ha implicat en la supervisió de les obres i de l'equip constructor	100%	

Indicador d'avaluació I.8

I.8 Grau de satisfacció de la comunitat educativa de l'Escola de Nhacamba amb els resultats de les obres de rehabilitació, en quant a:

1. Manifesten que el Servei Educatiu es va restablir dins els terminis establerts
2. Especifiquen al menys un exemple concret de millora identificada a l'Escola rehabilitada
3. Especifiquen un exemple concret vinculat a la protecció i seguretat front a futurs desastres climàtics

Dades

E.8 Està satisfeta la comunitat educativa de l'Escola de Nhacamba amb els resultats de les obres de rehabilitació?

E8.1 Quan es va obrir l'Escola rehabilitada? Quan de temps varen estar els infants sense anar a classe? Els infants varen ser derivats a una altra escola?

El 100% de les persones entrevistades manifesta que el Servei Educatiu es va restablir dins els terminis establerts.

E8.2 Creu que l'Escola rehabilitada és millor que l'Escola que es va destruir pel Ciclò? Per què?

El 100% de les persones entrevistades especifiquen al menys un exemple concret de millora identificada a l'Escola rehabilitada. El sostre i els murs són més fermes.

Les estructures locals manifesten que l'escola ha resistit els altres tres ciclons que va patir Nhacamba. Quan varen passar els ciclons Eloïse, Ana i Gombe per Nhacamba, l'Escola no va patir els efectes. Va quedar sencera.

E8.3 Sent que l'escola actual és més segura front a futurs desastres climàtics? Per què?

El 100% de les persones entrevistades especifiquen un exemple concret vinculat a la protecció i seguretat front a futurs desastres climàtics. Segons les estructures locals i l'equip tècnic, la rehabilitació de l'escola de Nhacamba ha funcionat. El 2021 l'escola va resistir el pas dels ciclons Eloïse, Ana i Gombe, sense patir danys importants.

Valoració de l'Indicador I.8

La valoració de l'I.8 té una valoració ALTA perquè més del 70% de les persones entrevistades responen adequadament els 3 aspectes que mesuren l'indicador.

I.8 Grau de satisfacció de la comunitat educativa de l'Escola de Nhacamba amb els resultats de les obres de rehabilitació, en quant a:	Valor/aspecte	Valoració/Indicador
1. Manifesten que el Servei Educatiu es va restablir dins els terminis establerts	100%	100%

2. Especifiquen al menys un exemple concret de millora identificada a l'Escola rehabilitada	100%	
3. Especifiquen un exemple concret vinculat a la protecció i seguretat front a futurs desastres climàtics	100%	

Valoració de l'Eficàcia del Component 1- Reconstrucció d'infraestructures escolars-

RESULTAT 1 Servei Públic d'Educació Restablert a les comunitats de Nechassa i Nhacamba del municipi de Beira i infraestructures educatives millorades i resilients.

L'eficàcia del Projecte té una valoració ALTA perquè els 8 indicadors que la mesuren estan altament valorats.

Indicadors per mesurar l'Eficàcia del Resultat 1	Valor	
I.1 Servei educatiu restablert al Barri de Nechassa	100%	A
I.2 El projecte tècnic arquitectònic de l'Escola de Nechassa ha contribuït a la construcció d'escoles més segures	100%	A
I.3 L'Ajuntament de Beira i Amizade JAM han supervisat les activitats constructives de l'Escola de Nechassa	100%	A
I.4 Grau de satisfacció de la comunitat educativa de l'Escola de Nechassa amb els resultats de les obres de rehabilitació	100%	A
I.5 Servei educatiu restablert al Barri de Nhacamba	100%	A
I.6 El projecte tècnic arquitectònic de l'Escola de Nhacamba ha contribuït a la construcció d'escoles més segures	78%	A
I.7 L'Ajuntament de Beira i Amizade JAM han supervisat les activitats constructives de l'Escola de Nhacamba	100%	A
I.8 Grau de satisfacció de la comunitat educativa de l'Escola de Nhacamba amb els resultats de les obres de rehabilitació	100%	A

COMPONENT 2: RECONSTRUCCIÓ D'INFRAESTRUCTURES DE SALUT- RESULTAT 2 Servei Públic De Salut Restablert a la comunitat de Nechassa del municipi de Beira millorades i resilients front futures catàstrofes naturals

Indicador d'avaluació I.9

I.9 Servei de Salut restablert al Barri de Nechassa, en quant a:

1. El Centre de Salut de Nechassa ha estat rehabilitat
2. El Centre de Salut de Nechassa està operatiu dins els terminis aprovats
3. El Centre de Salut de Nechassa està operatiu en el moment de l'avaluació

Dades

E9 Està restablert el servei de salut al barri de Nechassa?

E9.1 El Centre de Salut de Nechassa ha estat rehabilitat?

El Centre de Salut es va rehabilitar. L'obra Post Idai es va iniciar el 12/12/2019 i es varen finalitzar el 20/03/2020. L'obra post-Eloïse es va iniciar el 01/12/2021 i varen finalitzar el 02/02/2022.

El Centre Mèdic Nechassa té prevista una maternitat, una sala de consulta prenatal, consulta normal i un bany. Aquest centre mèdic té una superfície de aproximadament 145 m². El Centre Mèdic abans del cicló IDAI estava inacabat. El cicló IDAI va danyar el centre mèdic que s'estava construint: el sostre, les finestres i el fals sostre que s'estava col·locant.

El projecte de rehabilitació post-Idai va contemplar la neteja de la part afectada per preparar la reconstrucció. Adquisició del material necessari i transport fins al lloc de la obra. Hi ha hagut dificultats en el transport atès el mal estat dels camins per les pluges. Construcció de rampa per accedir al Centre Mèdic. Col·locació del fals sostre. Executar divisòries interiors per la prestació dels serveis. Fer la instal·lació elèctrica. Construcció de una latrina exterior, amb la seu pou negre, per els pacients. Fer la instal·lació sanitària per la sala de parts, la sala de tractaments i els serveis. Pintura interior i exterior del edifici.

S'han endarrerit les obres i el pla de actuació, per causes de: pandèmia Covid 19, les pluges han fet que s'hagi de treballar més lentament i s'ha hagut de fer una latrina amb fossa sèptica que no estava planificada inicialment.

Durant el procés de rehabilitació, es varen viure dificultats. Es varen començar les obres al desembre, en plena època de pluges, i com a conseqüència, el camí d'accés a l'obra es va inundar. Això va complicar molt les obres físiques i el transport del material a causa de les pèssimes condicions del camí d'accés a la comunitat de Nechassa.

Han quedat pendents de fer dues activitats:

- Instal·lació elèctrica: Només es va realitzar la instal·lació de cables, però no es varen col·locar els accessoris com ara llums, interruptors, endolls i quadre elèctric.
- Acabats: No s'han realitzat els darrers acabats i l'obra nova està exposada a l'entrada d'insectes i animals com els ratpenats que entren pel fals sostre.

Les estructures comunitàries expressen que les obres de rehabilitació del centre de salut es varen fer, però al no fer els acabats, l'edifici va ser vandalitzat i es varen haver de tornar a posar portes i finestres per protegir l'edifici.

E9.2 Quan es va obrir el Centre de Salut rehabilitat?

En el moment de l'avaluació el Centre no estava obert ni operatiu (agost 2022). El Centre de Salut no va poder ser entregat al Ministeri de Salut perquè no estava equipat. El projecte havia de contemplar la rehabilitació de la infraestructura física i l'equipament mèdic bàsic per poder operar. Al no estar equipat, el Ministeri de Salut no ha assignat l'equip de sanitaris que s'han de fer càrrec del Centre i el Centre està tancat.

Les persones entrevistades informen que encara no s'ha lliurat al municipi. Les obres han estat fetes però per lliurar la infraestructura a Salut cal equipar el Centre. Un cop equipat el Centre, el Ministeri de Salut assignarà el personal sanitari per poder activar la Maternitat planificada.

Segons les autoritats municipals, el Centre de Salut, destinat a Maternitat, està tancat. Cal ser equipat per obrir el centre i fer-lo operatiu. El centre rural és de tipus 3 amb maternitat i ha d'estar equipat i tenir personal sanitari per obrir-lo. No està operatiu. Cal equipar-lo per poder lliurar-lo al govern perquè contracti i assigni el personal.

L'equipament del centre és responsabilitat de l'ajuntament, però ara mateix no poden fer-ho. L'ajuntament construeix i equipa el centre i el lliura al Govern provincial. Però no tenen recursos per adquirir l'equipament.

El projecte aprovat no va contemplar la partida d'equipaments.

E9.3 El Centre de Salut està operatiu en el moment de l'avaluació?

En el moment de l'avaluació el Centre no estava obert ni operatiu (agost 2022). Al no haver-se fet els darrers acabats, l'obra nova està exposada a l'entrada d'insectes i animals com els ratpenats que entren pel fals sostre. L'edifici rehabilitat està deteriorat i en condicions molt precàries. El Centre va ser vandalitzat i varen entrar les rates pinyades i altres animals.

Valoració de l'Indicador I.9

La valoració de l'I.9 té una valoració BAIXA perquè menys del 50% de les persones entrevistades responen adequadament els 3 aspectes de l'indicador.

I.9 Servei de Salut restablert al Barri de Nechassa, en quant a:	Valor/aspecte	Valoració/Indicador
1. El Centre de Salut de Nechassa ha estat rehabilitat	100%	0%
2. El Centre de Salut de Nechassa està operatiu dins els terminis aprovats	0%	
3. El Centre de Salut de Nechassa està operatiu en el moment de l'avaluació	0%	

Indicador d'avaluació I.10

I.10 El projecte tècnic arquitectònic del Centre de Salut de Nechassa ha contribuït a la construcció d'infraestructures de salut més segures en quant a:

1. Ha incorporat elements de prevenció i reducció de riscos i desastres per millorar la resistència davant futurs fenòmens climàtics de gran intensitat
2. Ha tingut en compte les mesures tècniques establertes pel MINEDH-DIEE
3. L'EA ha verificat, com a mínim una mesura de prevenció i reducció de riscos i desastres per millorar la resistència de la infraestructura rehabilitada davant futurs fenòmens climàtics de gran intensitat

Dades

E10 El projecte tècnic arquitectònic del Centre de Salut de Nechassa ha incorporat elements de prevenció i reducció de riscos i desastres per millorar la resistència davant futurs fenòmens climàtics de gran intensitat?

E10.1 Ha incorporat elements de prevenció i reducció de riscos i desastres per millorar la resistència davant futurs fenòmens climàtics de gran intensitat?

El 100% de les persones entrevistades manifesta que el projecte ha incorporat elements de prevenció i reducció de riscos i desastres per millorar la resistència davant futurs fenòmens.

Les obres han contemplat el reforçament de l'estructura de la coberta i la col·locació de làmines corrugades (IBR 7mm de gruix); també s'ha fet la reparació de les peces metàl·liques que uneixen els tacs amb les corretges i s'han creat tallafocs, per protegir les làmines de la coberta.

L'EA verifica sobre terreny aquests elements de prevenció de riscos i desastres climàtics.

E10.2 Ha tingut en compte les mesures tècniques establertes pel MINEDH-DIEE?

Cap de les persones entrevistades ha pogut explicar si el projecte ha tingut en compte les mesures tècniques establertes pel MINEDH-DIEE.

L'EA verifica sobre terreny aquests elements de prevenció de riscos i desastres climàtics, centrats en la coberta.

Valoració de l'Indicador I.10

La valoració de l'I.10 té una valoració ALTA perquè més del 70% de les persones entrevistades responen adequadament 1 dels 2 aspectes de l'indicador i l'EA verifica, com a mínim una mesura de prevenció i reducció de riscos i desastres per millorar la resistència de la infraestructura rehabilitada davant futurs fenòmens climàtics de gran intensitat

I.10 El projecte tècnic arquitectònic del Centre de Salut de Nechassa ha contribuït a la construcció d'infraestructures més segures en quant a:	Valor/aspecte	Valoració/Indicador
1. Ha incorporat elements de prevenció i reducció de riscos i desastres per millorar la resistència davant futurs fenòmens climàtics de gran intensitat	100%	100%
2. Ha tingut en compte les mesures tècniques establertes pel MINEDH-DIEE	25%	

Indicador d'avaluació I.11

I.11 L'Ajuntament de Beira i Amizade JAM han supervisat les activitats constructives del Centre de Salut de Nechassa, en quant a:

1. Es dissenya i està disponible el projecte tècnic arquitectònic
2. L'Ajuntament de Beira ha aprovat el projecte tècnic arquitectònic
3. L'Ajuntament de Beira manifesta que s'ha implicat en la supervisió de les obres i de l'equip constructor
4. Amizade JAM manifesta que s'ha implicat en la supervisió de les obres i de l'equip constructor

Dades

E11.1 L'Ajuntament de Beira i Amizade JAM han supervisat les activitats constructives del Centre de Salut de Nechassa?

E11.1 Es dissenya i està disponible el projecte tècnic arquitectònic?

El 100% de les persones entrevistades manifesta que el projecte es va dissenyar amb la participació de l'equip tècnic de l'ajuntament de Beira i el cap d'obres o fiscalitzador, contractat per Amizade JaM.

E11.2 L'Ajuntament de Beira ha aprovat el projecte tècnic arquitectònic? Hi ha una Acta oficial per escrit?

El 100% de les persones entrevistades manifesta que L'Ajuntament de Beira ha aprovat el projecte tècnic arquitectònic per escrit. El document està disponible.

E11.3 L'Ajuntament de Beira s'ha implicat en la supervisió de les obres i de l'equip constructor? Com s'ha fet?

El 100% de les persones entrevistades manifesta que l'Ajuntament de Beira s'ha implicat en la supervisió de les obres i de l'equip constructor.

L'Ajuntament de Beira ha assignat un enginyer civil de la Regidoria d'Obres Públiques al projecte de rehabilitació de les infraestructures danyades pels huracans. L'enginyer ha treballat en coordinació amb el Fiscalitzador de les obres i l'equip d'Amizade JaM local.

L'Ajuntament de la ciutat de Beira ha fet un seguiment de l'evolució de les obres. Des d'Amizade Catalunya No varem poder viatjar a Moçambic per les mesures Covid19. Estem pendents de poder viatjar-hi per fer la inauguració oficial, conjuntament amb l'Ajuntament.

El projecte el va identificar l'Ajuntament de Beira. En aquest sentit el personal Municipal com part implicada i tenint una persona de la màxima confiança nostra, con Fiscalitzador de la Obra del projecte, s'ha pogut fer molt bé el seguiment de la evolució de les obres físiques.

E11.4 Amizade JAM s'ha implicat en la supervisió de les obres i de l'equip constructor? Com s'ha fet?

El 100% de les persones entrevistades manifesta que Amizade JaM s'ha implicat en la supervisió de les obres i de l'equip constructor.

Amizade JaM ha contractat com a fiscalitzador a Castigo Capitão, estudiant becat per Amizade i que ha acabat els estudis de enginyeria civil. Ell ha fet el seguiment de les diferents etapes de les construccions i l'enviament regular dels informes de la evolució de les obres. Francisco Jasse, representant d'Amizade JaM a Moçambic ha estat el responsable de la gestió financera i administrativa dels projectes executats post-emergències ciclons i Covid19.

S'ha activat un mecanisme de seguiment de la realització de les obres via remota:

- Converses setmanals via Skype, cada dimecres. La Presidenta s'ha reunit via Skype amb el Coordinador de l'associació a Beira per a conèixer l'estat de les obres. S'han tractat aspectes tècnics del projecte, així com qualsevol desviació i altres condicionants que l'afectessin.
- Contacte permanent via telèfon i whatsapp per a tractar temes urgents i puntuals amb: Coordinador de l'associació a Beira, al constructor i amb Castigo Capitao, fiscalitzador de l'actuació del constructor.
- Recepció d'informes mensuals de certificació de les obres realitzades: Castigo Capitão valida l'informe realitzat pel constructor sobre l'avançament real de les obres durant el darrer mes.

Valoració de l'Indicador I.11

La valoració de l'I.11 té una valoració ALTA perquè més del 70% de les persones entrevistades responen adequadament els 4 aspectes que mesuren l'indicador.

I.11 L'Ajuntament de Beira i Amizade JAM han supervisat les activitats constructives del Centre de Salut de Nechassa, en quant a:	Valor/aspecte	Valoració/Indicador
1. Es dissenya i està disponible el projecte tècnic arquitectònic	100%	100%
2. L'Ajuntament de Beira ha aprovat el projecte tècnic arquitectònic	100%	
3. L'Ajuntament de Beira manifesta que s'ha implicat en la supervisió de les obres i de l'equip constructor	100%	
4. Amizade JAM manifesta que s'ha implicat en la supervisió de les obres i de l'equip constructor	100%	

Valoració de l'Eficàcia del Component 2- Reconstrucció d'infraestructures de salut-
RESULTAT 2 Servei Públic De Salut Restablert a la comunitat de Nechassa del municipi de Beira millorades i resilients front futures catàstrofes naturals.

L'eficàcia del Resultat 2 és MITJA 2 perquè dels 3 indicadors que la mesuren tenen una valoració alta

Indicadors per mesurar l'Eficàcia del Resultat 2	Valor	
I.9 Servei de Salut restablert al Barri de Nechassa	0%	B
I.10 El projecte tècnic arquitectònic del Centre de Salut de Nechassa ha contribuït a la construcció d'infraestructures de salut més segures	100%	A
I.11 L'Ajuntament de Beira i Amizade JAM han supervisat les activitats constructives del Centre de Salut de Nechassa	100%	A
	MITJA	

Hem treballat amb Amizade JaM, el fiscalitzador de les obres i equip tècnic municipal i les estructures locals de les comunitats de Nechassa i Nhakamba, en la identificació de punts forts i febles de la resposta d'emergència desplegada per a la recuperació d'infraestructures bàsiques: educació i salut:

Amizade JaM

Punts Forts

- La disponibilitat del Fiscalitzador, fen el seguiment de les obres
- El fiscalitzador és una persona de la màxima confiança d'Amizade
- L'esforç, realitzat per Alberto César, propietari de la empresa constructora, que no ha escatimat res, malgrat les dificultats climàtiques de l'època de pluges i el confinament decretat per la pandèmia de la Covid19.
- El seguiment que s'ha fet des de Catalunya , amb trucades setmanals mínimes o quan era necessària.
- Implicació de tots els actors per resoldre els problemes que s'han plantejant: Junta Directiva, Coordinador a Beira, Fiscalitzador i Constructor.
- Flexibilitat i capacitat ràpida de resposta front els problemes patits. Adequació de les activitats a les noves situacions sorgides durant l'execució:
- La pandèmia Covid19 i les mesures decretades
- Les pluges torrencials durant la fase constructiva.
- La manca de material de construcció i la pujada dels preus, atès el context d'escassetat i l'increment de la demanda en el context de reconstrucció física post-cicló
- Les construccions no previstes inicialment, com les latrines i les fosses sèptiques, necessàries per millorar les condicions higièniques.
- La rapidesa del suport. Vàrem poder executar obres molt urgents de manera oportuna

Punts Febles

- La manca de resposta immediata per part del coordinador de l'Associació a Beira. El context de crisi i les capacitats instal·lades pesen.
- La manca d'una persona expatriada amb coneixements de construcció, per fer el seguiment del projecte.
- Els factors climàtics extrems

Fiscalitzador de les obres i Equip tècnic municipal

Punts Forts

- La participació activa de la població local en el transport dels materials com a ma d'obra local
- La disposició de recursos va ser efectiva
- La relació amb Amizade va ser òptima
- La relació amb el municipi de Beira va ser molt bona i efectiva
- La relació amb la comunitat local va ser molt bona
- La relació entre el constructor i el fiscalitzador, va ser molt bona
- La col·laboració dels operaris amb el Constructor va ser molt bona
- Flexibilitat per adaptar-se a les dificultats sobrevingudes: cercar solucions per ajustar-nos als fons aprovats
- La participació de tot l'equip en l'entrega de l'obra rehabilitada al municipi
- Alt grau de fiscalització de les obres durant tot el procés constructiu
- Percepció de seguretat i protecció durant el treball constructiu

Punts Febles

- La dificultat per transportar els materials a Nhatchassa i Nhacamba
- Els recursos rebuts no van poder cobrir tots els costos programats, perquè varen pujar els preus dels materials
- Mesures per la pandèmia Covid19: vàrem aplicar les mesures decretades dins l'equip

- Conflictes polítics entre l'ajuntament i el govern provincial. Són de Partits diferents (MDM i FRELIMO). No hi ha coordinació.
- La comunitat pateix aquests conflictes polítics interns
- La comunitat educativa pateix els conflictes polítics per por real a perdre la feina de professors

Estructures locals de les comunitats de Nechassa i Nhakamba,

Punts Forts

- La rehabilitació a Nhacamba va ser molt bona. L'escola va resistir el pas dels ciclons Eloïse, Ana i Gombe. No va patir danys.
- El nivell de coordinació amb els diferents actors implicats.
- La comunicació entre els diferents nivells de govern ha estat bona

Punts Febles

- Les necessitats de la població meta no s'han cobert del tot. L'Escola no és prou gran per atendre tota la població escolar. Encara s'estan utilitzant tendes provisionals post-cicló Idai de materials precaris.
-

COMPONENT 3: ATENCIÓ HUMANITÀRIA URGENT- DISTRIBUCIÓ DE KITS ALIMENTARIS I D'HIGIENE – RESULTAT 3 Famílies més necessitades dels Districtes de Munhava, Manga i Muavi del municipi de Beira han incrementat la resiliència per afrontar la situació de crisi generada per la Covid19.

Indicador d'avaluació I.12

I.12 Número de Kits d'aliments i d'higiene lliurats segons planificació (100 famílies x 3 barris durant 6 mesos), en quant a:

1. El projecte ha atès 100 famílies per mes de tres barris de Beira durant sis mesos

Dades

E12 Número de Kits d'aliments i d'higiene lliurats segons planificació (100 famílies x 3 barris durant 6 mesos) / Número de Famílies ateses per mes i per barri

De setembre a novembre, 3 mesos, es van distribuir 100 cistelles a 100 famílies. El mes de desembre es varen distribuir 149 cistelles a 149 famílies. Les famílies meta han canviat cada mes, per poder arribar a més famílies necessitades. S'han lliurat un total de 429 kits a 429 famílies (una mitjana de 4 ó 5 persones per família).

Amizade JaM informa que finalment varen poder donar suport durant 4 mesos. De setembre a novembre, 3 mesos, es van distribuir 100 cistelles a 100 famílies. El mes de desembre es varen distribuir 149 cistelles a 149 famílies, per poder passar una Festa de Nadal amb quelcom a taula. Les famílies meta han canviat cada mes, per poder arribar a més famílies necessitades. S'han lliurat un total de 429 kits a 429 famílies (una mitjana de 4 ó 5 persones per família).

El desembre es va decidir distribuir les cistelles a més famílies per poder arribar a més persones necessitades. Es varen reduir la quantitat de productes dels kits per poder arribar a més famílies necessitades (149). Aquesta decisió es va prendre el desembre prèvia consulta i acord amb les famílies seleccionades

Valoració de l'Indicador I.12

La valoració de l'I.12 té una valoració ALTA perquè el grau d'assoliment de l'indicador és més del 70%.

I.12 Número de Kits d'aliments i d'higiene lliurats segons planificació (100 famílies x 3 barris durant 6 mesos), en quant a:	Valor/aspecte	Valoració/Indicador
1. El projecte ha atès 100 famílies per mes de tres barris de Beira durant sis mesos	100%	100%

Indicador d'avaluació I.13

I.13 Grau de satisfacció de la població meta, en quant a:

1. Les famílies entrevistades consideren que els kits rebuts (alimentaris i d'higiene) han respost a les seves necessitats més urgents en el moment de rebre'ls
2. Les famílies entrevistades consideren que els kits (alimentaris i d'higiene) s'han rebut en el moment adequat, quan més ho necessitaven.

Dades

E13 La població meta està satisfeta amb els kits lliurats?

E13.1 Considereu que els kits rebuts (alimentaris i d'higiene) han respost a les necessitats més urgents en el moment de rebre'ls? Quines necessitats

El 100% de les persones entrevistades, la població meta del projecte de resposta humanitària urgent durant la Covid 19 als tres barris identificats, consideren que els kits rebuts (alimentaris i d'higiene) han respost a les seves necessitats més urgents en el moment de rebre'ls.

Segons els líders comunitaris i la població meta dels barris implicats, els kits van ser molt bons però no van ser suficients. La població que els va rebre va poder cobrir una part de les necessitats alimentàries durant uns dies.

El que portava la cistella és el que utilitza la família: sal, sucre, oli, arròs i fajol. El sucre és clau per les famílies. A les machambas produeixen mandioca. Hagués estat bé haver rebut soja, patata, llet en pols per alimentar els nadons.

Cada família és diferent i el kit va ser el mateix per a tothom, sense importar què tan gran era el grup familiar. Això hagués pogut ser millor.

Els kits ens van ajudar a cobrir les necessitats bàsiques d'alimentació durant el confinament, perquè no podien sortir. Les cures de salut de les famílies. No anaven a l'hospital. Per por no varen anar a rebre la medicació VIH, i altres medicaments

L'ajut no va ser suficient per totes les persones necessitades, però les persones que ho varen rebre van estar contentes. Va ser molt útil perquè les persones que ho varen rebre no tenien res per menjar durant la pandèmia. Però es varen sentir incòmodes amb les persones que no havien rebut kits.

Durant el mes que varen rebre el suport estaven contentes, però tot i saber que l'ajut era per un mes, varen acabar esperant més ajut i es van sentir abandonades.

E13.2 Considereu que els kits (alimentaris i d'higiene) s'han rebut en el moment adequat, quan més ho necessitaven.

El 100% de les famílies entrevistades consideren que els kits (alimentaris i d'higiene) s'han rebut en el moment adequat, quan més ho necessitaven.

Els kits els vàrem rebre era el moment més difícil. No podien sortir de casa a treballar per les mesures de la Covid19.

El 2021 estava la pandèmia i els efectes del cicló Eloïse. Va ser molt oportú. Moltes persones estan a l'economia informal venent fora de les Escoles que varen estar tancades molts mesos. Va ser un problema molt greu. Fora de les esglésies també i també es varen tancar durant la pandèmia. Moltes persones varen perdre la feina.

Va ser el moment més exacte possible, el moment perfecte per fer la distribució, era quan més falta feia aconseguir aliments

Va arribar en un bon moment. Va resoldre un problema molt important. Estàvem tancats a casa per la pandèmia i era molt difícil sortir a vendre i aconseguir diners per comprar aliments.

Va arribar en bon moment, quan estaven confinats. Ningú esperava l'ajut. Tots els beneficiats varen estar molt contents. El Govern no ens va ajudar en res.

Valoració de l'Indicador I.13

La valoració de l'I. té una valoració ALTA perquè més del 70% de les persones entrevistades responen adequadament els 4 aspectes que mesuren l'indicador.

I.13 Grau de satisfacció de la població meta, en quant a:	Valor/aspecte	Valoració/ Indicador
1. Les famílies entrevistades consideren que els kits rebuts (alimentaris i d'higiene) han respost a les seves necessitats més urgents en el moment de rebre'ls	100%	100%
2. Les famílies entrevistades consideren que els kits (alimentaris i d'higiene) s'han rebut en el moment adequat, quan més ho necessitaven.	100%	

Indicador d'avaluació I.14

I.14 Les famílies entrevistades manifesten que la informació rebuda de la Covid19 ha estat útil, en quant a:

1. Manifesten que han adquirit nous hàbits d'higiene: rentar-se les mans, posar-se la mascareta, etc.
2. Manifesten que gràcies als kits alimentaris s'han pogut confinar i cobrir necessitats alimentàries bàsiques

Dades

E14 Considereu que la informació rebuda de la Covid19 ha estat útil?

E14.1 Heu adquirit nous hàbits d'higiene? Rentar-se les mans? posar-se la mascareta? Altres? Especifiqueu

E14.2 En què us han ajudat els kits alimentaris i sanitaris rebuts?

El 100% de les persones entrevistades, la població meta del projecte de resposta humanitària urgent durant la Covid 19 als tres barris identificats, manifesten que gràcies als kits alimentaris s'han pogut confinar i cobrir necessitats alimentàries bàsiques.

Varen venir a rebre la sensibilització sobre rentar mans i mascaretes. Vàrem rebre informació de la pandèmia, i ens varen donar sabó i mascaretes. Vàrem rebre informació sobre la covid19. El govern ens explicava coses sobre la pandèmia però no ens donava res, ni mascaretes, ni sabó

Els kits Han facilitat el confinament dins a casa durant un mes, tot i que no era suficient i havien de resoldre i cobrir una part de les necessitats alimentàries durant uns dies.

Rebre sabó va ser molt important. Encara ho fan ara. Han cobert les necessitats alimentàries bàsiques mínimes. El sabó va ser molt útil. Per rentar-se les mans va ser molt important. Les persones varen adquirir l'hàbit de rentar-se les mans cada cop que tornaven del mercat per exemple

Els kits han facilitat el confinament dins a casa i han cobert algunes necessitats alimentàries mínimes. No va ser suficient però vàrem resoldre i tirar endavant

Ens varen explicar la importància de rentar-se les mans i varen distribuir mascaretes. Sí, ens rentem les mans. Ens ho van explicar bé.

Estàvem molt espantats. No sabíem que era aquesta pandèmia. Si era fatal o no i la informació que rebien era molt dolenta. Amb la sensibilització que ens van fer ens vàrem calmar i ens van explicar les mesures anticovid19.

Els kits no eren suficients per tota la família i vàrem haver de buscar aliments per altres bandes. Varen fer de tot per aconseguir aliments per tots i no morir de fam. Els kits varen ser suficients durant el mes que vàrem rebre l'ajut.

Els kits han cobert les nostres necessitats alimentàries bàsiques. En aquell moment no podíem sortir de casa. No podíem treballar.

Valoració de l'Indicador I.14

I.14. té una valoració ALTA perquè més del 70% de les persones entrevistades responen adequadament als 2 aspectes que mesuren l'indicador.

I.14 Les famílies entrevistades manifesten que la informació rebuda de la Covid19 ha estat útil, en quant a:	Valor/aspecte	Valoració/Indicador
1. Manifesten que han adquirit nous hàbits d'higiene: rentar-se les mans, posar-se la mascareta, etc.	100%	100%
2. Manifesten que gràcies als kits alimentaris s'han pogut confinar i cobrir necessitats alimentàries bàsiques	100%	

Valoració de l'Eficàcia del Component 3 Atenció Humanitària urgent- Distribució de kits alimentaris i d'higiene- Resultat 3 Famílies més necessitades dels Districtes de Munhava, Goto i Muavi del municipi de Beira han incrementat la resiliència per afrontar la situació de crisi generada per la Covid19.

L'eficàcia del component 3 del Projecte té una valoració ALTA perquè els tres indicadors que la mesuren estan altament valorats.

Indicadors per mesurar l'Eficàcia del Resultat 3	Valor	
I.12 Número de Kits d'aliments i d'higiene lliurats segons planificació (100 famílies x 3 barris durant 6 mesos)	100%	A
I.13 Grau de satisfacció de la població meta	100%	A
I.14 Les famílies entrevistades manifesten que la informació rebuda de la Covid19 ha estat útil	100%	A

Hem treballat amb Amizade JaM en la identificació de punts forts i febles de la resposta d'emergència desplegada per atendre les necessitats urgents durant la pandèmia de la Covid19:

Amizade JaM

Punts Forts

- La participació activa dels diferents actors implicats en el projecte la valorem positiva. La cooperació dels líders dels barris implicats, han facilitat i millorat el procés de selecció de les famílies meta, l'adquisició i la distribució de l'ajut.
 - Els activistes, dirigits per Francisco Jasse, coordinador d'Amizade a Beira, s'han implicat força en totes les fases del projecte.
 - Les autoritats- líders dels diferents barris, han col·laborat durant tot el procés d'execució del projecte
 - L'església: Els capellans de les parròquies, varen cedir locals per emmagatzemar els productes i fer-ne la distribució.

- El seguiment que s'ha fet des de Catalunya, amb trucades setmanals mínimes o quan era necessari.
- Implicació activa i directa, de la persona responsable d'Amizade a Beira
- La bona sintonia i confiança generada entre tots els participants del projecte ha contribuït assolir Resultats
- El projecte ha respost a necessitats puntuals de persones vulnerables que no esperaven cap ajut de ningú, en el context de Covid19 ni mai

Punts Febles

- Els recursos rebuts no varen ser suficients per poder cobrir la distribució dels kits durant sis mesos. Davant aquest fet, l'entitat va decidir retallar en temps i no en número de famílies. Aquesta decisió es va consultar i acordar amb els actors locals implicats.
- No ha estat possible la implicació de l'Ajuntament de Beira per gestionar el projecte als Barris.

L'equip d'Amizade JaM considera que la valoració del projecte Covid19 és molt positiva. S'ha aconseguit la participació i la implicació dels responsables o Caps dels diferents barris, així com dels responsables de les parròquies. El personal contractat, també s'ha implicat molt i ens ha facilitat el procés de selecció de la població més vulnerable i més necessitada de l'ajut.

El projecte ha permès donar un respir, i ha estat una opció per refer-se de la angoixa de no disposar dels mínims bàsics necessaris per la supervivència. La resposta ha donat un respir a les famílies en un moment de crisi on els kits varen suposar un problema menys de preocupació per aconseguir aliments durant el confinament decretat durant l'estat d'emergència per la Covid19.

Líders comunitaris i Població meta

Aquest projecte va venir a complementar el petit suport que donem des de l'església amb arròs i fajol. Aquell mes va donar molt força psicològica sobretot. Un mes sense preocupar-se per resoldre el tema del menjar.

Com a responsables sento que el projecte va ajudar molt a la població, Un ajut molt gran i encara ara les persones que coneixem estan agraïdes i això ens ajuda, ens dona forces com animadors. Ens varen formar. Estem a primera línia a les comunitats. Alguns cops ens vàrem, sentir amenaçats i insultats per algunes persones enfadades.

Després de l'Idai estàvem molt afectats i va venir la Covid19. Els preus varen augmentar moltíssim (de 700 Meticais a 1200 MZN el sac d'arròs . 5l oli 400 Mzn ara 900 Mzn. Afegir oli al kit va ser una gran cosa, un gran ajut.

Els salaris no han augmentat, ni hi ha més feina. La Guerra d'Ucraïna també ha augmentat els preus dels productes bàsics.

Estàvem molt espantats. No sabíem que era aquesta pandèmia. Si era fatal o no i la informació que rebien era molt dolenta. Amb la sensibilització que ens van fer ens vàrem calmar i ens van explicar les mesures anticovid19.

Valoració del criteri d'Eficàcia

L'Eficàcia del Projecte té una valoració MITJA perquè dos dels tres indicadors que la mesuren estan altament valorats.

Indicadors per mesurar l'Eficàcia	Valoració
Resultat 1: Servei Públic d'Educació Restablert als barris de Nechassa i Nhacamba de la ciutat de Beira i infraestructures educatives millorades i resilients	ALTA
Resultat 2: Servei Públic de Salut Restablert al barri de Nechassa de la ciutat de Beira, amb infaestructures millorades i resilients front futures catàstrofes naturals	MITJA

Resultat 3: Famílies més necessitades dels Districtes de Munhava, Manga i Muavi de la ciutat de Beira han incrementat la resiliència per afrontar la situació de crisi generada per la Covid19.	ALTA
	MITJA

7.8 Sostenibilitat (S)

Indicador d'avaluació I.1

I.1 Grau de complementarietat i coherència dels projectes amb altres fonts de finançament, quan les persones entrevistades:

1. Donen com a mínim un exemple d'altres fonts de finançament per a la continuïtat dels projectes
2. Donen com a mínim un exemple d'aliats/donants per a la continuïtat dels projectes
3. Donen com a mínim un exemple de fons disponibles pels actors per a la continuïtat dels projectes

Dades

Per mesurar l'indicador I.1, es va recollir informació primària a través de 4 informants de 4 grups diferents, a partir d'entrevistes semi-estructurades i grups de discussió.

S.1 En quin grau l'escenari econòmic dels projectes és complementari i coherent amb altres fonts de finançament?

S1.1 Sap si compten els projectes amb altres fonts de finançament per a la continuïtat?

El 25% de les persones entrevistades afirma conèixer si hi ha altres fonts de finançament per assegurar la continuïtat dels projectes. Per part d'Amizade-Jam Moçambic i Amizade-Jam s'indica que l'Ajuntament de Beira no compta amb altres fons, i que com a entitat, a nivell local, poden aconseguir altres socis per cercar recursos, però la seva especialitat són les beques no els projectes de construcció ni d'emergència.

La regidoria de salut de l'Ajuntament de Beira informa que la majoria del pressupost ve de fons propis de l'autarquia. Per poder obrir el centre s'ha informat al Govern Provincial i ara estan esperant que Amizade-Jam envii recursos per poder equipar el Centre, condició necessària perquè el Govern aportï els recursos humans.

Només la regidoria d'educació de l'Ajuntament de Beira indica que es compta amb el suport de l'ONG SIM pels alumnes, suport que es complementa amb el de rehabilitació aportat per Amizade-Jam.

S1.2 Sap si compten els projectes amb aliats/donants per a la seva continuïtat?

Cap de les persones entrevistades (0%) és capaç d'aportar informació sobre si hi ha altres aliats / donants per a la seva continuïtat, i només es destaca el suport d'Amizade-Jam i de SIM.

S1.3 Sap si disposen els actors dels fons necessaris per a la continuïtat dels projectes?

El 25% de les persones entrevistades coneixen si els actors disposen dels fons necessaris per a continuar els projectes, destacant que Amizade-Jam informe que les escoles i el centre de salut s'han lliurat al Govern Provincial però que, mentre a nivell de salut no hi ha hagut avenços amb el centre (en quant a equipaments i recursos), a nivell d'educació sí que s'han obert les escoles i es compta amb recursos. Aquests recursos o fons, tal com informen la regidoria de salut i d'educació de l'Ajuntament de Beira, són propis però escassos i encara hi ha moltes escoles per rehabilitar, o encara s'està dependent dels recursos humans sanitaris, entre altres.

Valoració de l'Indicador I.1

L'Indicador I.1 té una valoració BAIXA perquè menys del 50% de les persones entrevistades responen adequadament els 3 aspectes de l'indicador.

I.1 Grau de complementarietat i coherència dels projectes amb altres fonts de finançament, quan les persones entrevistades:	Valor global (segons grup d'informants)	Valoració (segons nº d'informants)
1. Donen com a mínim un exemple d'altres fonts de finançament per a la continuïtat dels projectes	25%	0%
2. Donen com a mínim un exemple d'aliats/donants per a la continuïtat dels projectes	0%	
3. Donen com a mínim un exemple de fons disponibles pels actors per a la continuïtat dels projectes	25%	

Indicador d'avaluació I.2

I.2 Grau d'afectació el context polític-administratiu de Moçambic els projectes, quan les persones entrevistades:

1. Donen com a mínim un motiu de com el context polític-administratiu és favorable a la continuïtat dels projectes
2. Donen com a mínim un motiu de com el municipi de Beira compta amb el suport per a la continuïtat dels projectes
3. Donen com a mínim un motiu de com el municipi de Beira pot continuar amb els projectes tot i els conflictes político-administratius

Dades

Per mesurar l'indicador I.2, es va recollir informació primària a través de 4 informants de 4 grups diferents, a partir d'entrevistes semi-estructurades i grups de discussió.

S.2 En quina mesura afecta el context polític-administratiu de Moçambic els projectes?

S2.1 El context polític-administratiu de Moçambic afecta la continuïtat dels projectes?

El 33% de les persones entrevistades consideren que el context polític-administratiu de Moçambic és favorable per a la implementació dels projectes, sent quelcom que es recolza des d'Amizade-Jam Moçambic mentre que, per part de les regidories de salut i educació de l'Ajuntament de Beira es considera que el context és desfavorable perquè són dos partits polítics diferents els que governen el Municipi (MDM) i l'Estat, la Província i els Districtes (FRELIMO), resultant en un conflicte polític.

S2.2 Sap si compta el Municipi de Beira amb suport per a la continuïtat dels projectes?

El 100% de les persones entrevistades consideren que el Municipi de Beira compta amb suport extern per a la continuïtat dels projectes, principalment a partir de fons propis, tot i que no són suficients. No es reben, però, fons nacionals per educació ni per salut, només suport en la infraestructura de carreteres. Cal recordar que les escoles han estat entregades al Govern mentre que pel centre de salut no hi ha recursos per equipar-lo i que calen socis o donants per fer-ho.

S2.3. Considera que el Municipi de Beira pot continuar amb els projectes tot i els conflictes político-administratius?

El 100% de les persones entrevistades considera que el Municipi de Beira pot continuar amb els projectes tot i els conflictes polític-administratius entre el partit del Municipi i el partit estatal, provincial i de districte.

Valoració de l'Indicador I.2

La valoració de l'I.2 té una valoració BAIXA perquè menys del 50% de les persones entrevistades responen adequadament 2 dels 3 aspectes que mesuren l'indicador.

I.2 Grau d'afectació el context polític-administratiu de Moçambic els projectes, quan les persones entrevistades:	Valor global (segons grup d'informants)	Valoració (segons nº d'informants)
1. Donen com a mínim un motiu de com el context polític-administratiu és favorables a la continuïtat dels projectes	33%	25%
2. Donen com a mínim un motiu de com el municipi de Beira compta amb el suport per a la continuïtat dels projectes	100%	
3. Donen com a mínim un motiu de com el municipi de Beira pot continuar amb els projectes tot i els conflictes polític-administratius	100%	

Indicador d'avaluació I.3

I.3 Grau de responsabilitat de les autoritats competents en el manteniment de les infraestructures educatives rehabilitades, en quant a:

1. L'Ajuntament de Beira té la competència en serveis bàsics
2. L'Ajuntament de Beira té assignat pressupost per fer front al manteniment d'infraestructures bàsiques
3. L'Ajuntament de Beira té assignats recursos humans competents

Dades

Per mesurar l'indicador I.3, es va recol·lectar informació primària a través de 4 informants de 4 grups diferents, a partir d'entrevistes semi-estructurades i grups de discussió.

S.3 ¿Quin és el grau de responsabilitat de les autoritats competents en el manteniment de les infraestructures educatives i de salut rehabilitades?

E3.1 Hi ha una estratègia de manteniment de les infraestructures rehabilitades? Hi ha recursos localitzats?

El 100% de les persones entrevistades consideren que l'Ajuntament de Beira compta amb la competència per gestionar els serveis bàsics, compta amb els recursos humans competents i a més, s'informa que té assignat pressupost per mantenir les estructures bàsiques. Totes les persones entrevistades coincideixen en que hi ha recursos localitzats però que no arriben suficients o sempre quan el Municipi els requereix.

Així, des de la regidoria d'educació de l'Ajuntament, s'informa de que les dues escoles estan operatives i que el Govern Provincial ha posat el claustre de professors/es, afegint que el manteniment de les escoles construïdes pel Municipi és responsabilitat del Municipi. Però, tot i la Llei de Descentralització, el Municipi no està rebent transferències de l'Estat per temes d'Educació, solament per carreteres i vies de comunicació. Aquesta informació és corroborada per Amizade-Jam Moçambic i Amizade-Jam.

Des de la regidoria de salut, s'informa que és una prioritat pel Municipi, com també ho és tot allò relacionat amb la maternitat, i que el manteniment del centre de salut construït pel Municipi és

responsabilitat del Municipi però, tot i la Llei de Descentralització, el Municipi no està rebent transferències de l'Estat per temes de salut, solament per carreteres i vies de comunicació. Aquesta informació és corroborada per Amizade-Jam Moçambic i Amiçade-Jam.

Valoració de l'Indicador I.3

La valoració de l'I.3 té una valoració ALTA perquè més del 70% de les persones entrevistades responen adequadament els 3 aspectes que mesuren l'indicador.

I.3 Grau de responsabilitat de les autoritats competents en el manteniment de les infraestructures educatives rehabilitades:	Valor global (segons grup d'informants)	Valoració (segons nº d'informants)
1. L'Ajuntament de Beira té la competència en serveis bàsics	100%	100%
2. L'Ajuntament de Beira té assignat pressupost per fer front al manteniment d'infraestructures bàsiques	100%	
3. L'Ajuntament de Beira té assignats recursos humans competents	100%	

Valoració del criteri de sostenibilitat-viabilitat

Indicadors per mesurar la sostenibilitat-viabilitat	Valor	
I.1 Grau de complementarietat i coherència dels projectes amb altres fonts de finançament	0%	B
I.2 Grau d'afectació del context polític-administratiu de Moçambic els projectes	25%	B
I.3 Grau de responsabilitat de les autoritats competents en el manteniment de les infraestructures educatives rehabilitades	100%	A
		B

8. Conclusions

La següent taula sintetitza el resultat de la valoració de cada un dels criteris analitzats en l'avaluació. Es constata un compliment alt en tots els criteris a excepció del d'eficiència que ha tingut una valoració mitjana i la sostenibilitat amb una valoració de baixa.

CRITERI	VALORACIÓ
PERTINÈNCIA / ADEQUACIÓ	ALTA
COHERÈNCIA	ALTA
GRAU DE COORDINACIÓ	ALTA
PARTENARIAT	ALTA
EFICIÈNCIA	ALTA
GRAU DE COMPLIMENT	ALTA
COBERTURA	ALTA
EFICÀCIA	MITJA
SOSTENIBILITAT	BAIXA

La implementació dels tres projectes per donar resposta als efectes dels ciclons Idai i Eloïse, així com als efectes de la pandèmia global de la COVID-19 ha representat una experiència important pel treball en partenariat que han dut a terme Amizade-Jam Moçambic i Amizade-Jam amb l'Ajuntament de Beira, gràcies al suport del FCCD a través de dues campanyes d'Emergència endegades arran del pas del cicló Idai per Moçambic el març de 2019- (Campanya 3308) i en el marc de la Campanya 3461.Món Local Covid19.

Per assolir una bona qualitat en la implementació dels projectes, els actors implicats han revisat els seus mecanismes d'intervenció davant de les respostes d'emergència i humanitàries, millorant les seves capacitats tant tècniques com organitzaves i/o institucionals, creant un treball en xarxa i/o coordinat (a partir dels plans d'intervenció existents) que, a la vegada, ha resultat en accions complementàries i sinèrgies a partir de l'expertesa i les competències de cada actor, sense que hi hagi un solapament entre intervencions. Cal dir, però, que existeixen mancances de coordinació i sinèrgies a nivell Estatal i del Govern Provincial, derivades especialment per les diferències polítiques. Com a nota positiva, els actors locals han intentat mitigar aquesta situació, a partir de la contribució i/o valor afegit que ha tingut els vincles establerts entre Amizade-Jam i el Municipi de Beira.

Els resultats assolits amb la implementació dels tres projectes han estat altament positius, malgrat algunes limitacions identificades durant la seva implementació – principalment per l'eficàcia i el grau de compliment del component de salut – i per la continuïtat de les accions a causa de la manca de recursos locals suficients per poder completar algunes de les activitats, com la posada en marxa del centre de salut, així com per la manca d'altres fonts de finançament.

La resposta dels actors locals s'ha basat en les necessitats, problemàtiques i prioritats identificades i/o considerades per les persones TD i/ comunitats afectades, les quals han estat involucrades durant tot el cicle dels projectes i, generalment parlant, s'han sentit escoltades. La resposta, com a part dels plans de necessitat del Municipi, ha estat en línia amb les prioritats i el context local, fent-la adequada i rellevant. Tanmateix, però, donada l'envergadura del desastre dels ciclons i de la pandèmia global, la

resposta no ha pogut cobrir totes les necessitats, problemàtiques i/o prioritats de les comunitats i, sempre que ha estat possible, s'ha buscat establir cooperació amb altres actors del territori. De fet, es considera que tot plegat ha estat un aprenentatge comú que ha dut a buscar vies per “fer millor les coses”, tant les entitats del partenariat com les comunitats.

Els components del programa compleixen amb els estàndards bàsics de qualitat de les respostes d'emergència. Les persones titulars de dret i els actors comunitaris estan satisfetes amb el suport coordinat per les entitats i el Municipi, i s'han donat els canals necessaris per poder expressar les seves opinions i/o recomanacions durant la implementació dels projectes. La resposta ha estat mitjanament eficaç i oportuna de manera que els projectes han complert satisfactòriament amb la majoria dels seus resultats i han contribuït a l'assoliment dels objectius.

De fet, l'èxit de la resposta de reconstrucció amb infraestructures més fortes i del repartiment dels kits sanitaris-alimentaris, ha estat gràcies a aquest treball amb les estructures locals i/o comunitàries (parròquies, líders, activistes, etc.) així com la millora general de capacitats, el que pot entreveure que un suport a llarg termini milloraria la recuperació i la resiliència de les comunitats afectades per tal de que puguin estar preparades per un altre esdeveniment catastròfic.

Les persones TD i les estructures locals i/o comunitàries consideren que el personal implicat ha dut a terme la seva feina amb eficàcia, i que han rebut un tracte just i equitatiu, en el que les persones més vulnerables, remotes i en risc – a partir de diferents criteris (dels quals foren informades) i mecanismes d'identificació – han estat prioritzades i han vist facilitat el seu accés als serveis dels projectes, mostrant el seu suport i implicació sempre que ha estat necessari i/o possible.

El personal d'Amizade-Jam Moçambic i de l'Ajuntament de Beira, així com les persones tècniques contractades, estava format i disposava de les capacitats i experiència per dur a terme les seves tasques. L'estructura de gestió i la dotació de personal van permetre dur a terme les fases de planificació i implementació de manera satisfactòria. Les línies de responsabilitat i de decisió han estat també ben definides, considerant-se que els processos de decisió han estat participatius i transparents, comptant amb els consensos i acords necessaris.

Tanmateix, tal com s'ha indicat al llarg de l'informe, cal seguir posant atenció a les condicions del personal educatiu a les escoles (per exemple, en matèria d'allotjament) i cal seguir treballant per poder equipar el centre de salut i que el Govern aporti els recursos humans necessaris, el que permetria poder donar per tancada aquest element clau dels projectes.

Els controls interns han semblat adequats i la gestió tècnica, administrativa i/o financera dels projectes també, fent un ús eficaç dels recursos disponibles, dedicant-se bàsicament a la implementació dels projectes i als subministraments d'emergència. L'ús de recursos locals i la mà d'obra també ha reduït les despeses. Cal dir, però, que en la majoria dels casos les activitats s'han implementat segons els cronogrames i les fases d'implementació previstes, complint-se els calendaris establerts, amb l'excepció del centre de salut que, tal com s'ha indicat anteriorment, no s'ha pogut ni equipar ni posar en funcionament (sense equipaments no es poden obtenir els recursos humans necessaris per part del Govern).

Construir aliances amb organitzacions que treballen pels drets de les persones més vulnerables en situacions d'emergència i/o catàstrofe climàtica, així com millorar els seus coneixements, tècniques i capacitats, el que reverteix en l'abast i la qualitat del seu treball, és essencial per portar les veus dels/de les persones TD a terreny nacional i internacional, promovent el compliment i la implementació de les polítiques i eines nacionals i internacionals en matèria d'emergència, ajuda humanitària i, específicament, a nivell de reconstrucció, salut, educació i seguretat alimentària. Els projectes implementats són un exemple de com l'associació horitzontal basada en les fortaleces de cada soci pot desenvolupar capacitats sostenibles entre les organitzacions i les autoritats locals. És important que Amizade-Jam Moçambic i Amizade-Jam es plantegin com poden mantenir els serveis oferts a les persones TD així com cercar vies per poder compartir els coneixements adquirits per poder-se replicar,

en cas que fos necessaris, en altres comunitats o en un futur, així com amb altres organitzacions presents a la zona.

El FCCD ha de continuar donant suport a aquest tipus d'intervencions i, en aquest cas concret, avaluar els èxits i els desafiaments d'aquest partenariat així com utilitzar els resultats i les bones pràctiques sorgides d'aquestes intervencions en el disseny d'una estratègia de partenariat i/o col·laboració a mitjà termini amb Amizade-Jam, ja que el país és vulnerable a poder patir altres desastres climàtics.

Finalment, el FCCD ha de continuar integrant les veus de les comunitats més vulnerables, en risc, remotes i/o empobrides, com les del Municipi de Beira, en els seus esforços de sensibilització i incidència nacional i internacional, proporcionant a les estructures i autoritats locals la xarxa de suport per navegar per les polítiques nacionals però també internacionals amb el nivell de sofisticació i la qualitat necessària per generar els canvis necessaris.

9. Recomanacions

9.1 Altres

<p>En futurs projectes, es recomana introduir a tot el cicle del projecte, així com a les eines de seguiment i avaluació, components transversals, com ara el gènere, medi ambient, la inclusivitat, la rendició de comptes, protecció i/o la seguretat, entre d'altres</p>	<ul style="list-style-type: none"> • FCCD • Amizade-Jam Moçambic • Amizade-Jam • Ajuntament de Beira
---	--

9.2 Pertinència

<p>S'han de continuar fent estudis periòdics de necessitats i/o anàlisi de problemes, tant qualitatis com quantitatis, en cooperació amb els seus socis i donants per a:</p> <ul style="list-style-type: none"> • Identificar nous problemes, necessitats i demandes i les millors estratègies per enfrontar-les; • Per assegurar-se que els projectes i/o les respostes segueixen alineades i/o responen a les necessitats, problemàtiques, prioritats, etc. (immediates i a mitjà-llarg termini) de les comunitats, estructures locals i, fins i tot, del Municipi (i reduir el màxim possible aquelles no cobertes); • Per assegurar-se que se segueix treballant en sectors prioritaris a nivell local, regional i nacional; • Per assegurar-se que es tenen en compte, tot i els moments de crisi o emergència, les necessitats, demandes, problemàtiques, etc. diferenciades entre dones/nenes i homes/infants, però també de les persones grans i amb diversitat de capacitats; • Per donar continuïtat amb èxit de projectes o respostes ja implementades i/o finalitzades; i/o 	<ul style="list-style-type: none"> • FCCD- Àrea d'Àfrica, Àsia i Mediterrània • FCCD- Àrea d'Acció Humanitària i Emergències Amizade-Jam Moçambic • Amizade-Jam • Ajuntament de Beira
--	---

<ul style="list-style-type: none"> Perquè els diferents actors implicats puguin ajustar els seus exercicis d'acord amb els nous contextos operatius (socials, polítics, econòmics, etc.) 	
S'ha de continuar proporcionant informació actualitzada i fluida a les parts interessades moçambiquenyes i catalanes, utilitzant tots els canals de comunicació i coordinació possibles	<ul style="list-style-type: none"> FCCD- Àrea d'Àfrica, Àsia i Mediterrània FCCD- Àrea d'Acció Humanitària i Emergències Amizade-Jam Amizade-Jam Moçambic Ajuntament de Beira
En futurs projectes, cal establir criteris bàsics per sistematitzar com els titulars de drets i/o participants identifiquen i prioritzen els seus propis problemes, necessitats i demandes	<ul style="list-style-type: none"> Amizade-Jam Amizade-Jam Moçambic Ajuntament de Beira

9.3 Grau de Coordinació (GC)

Millorar la coordinació interinstitucional entre les diferents autoritats governamentals (locals, de districte, provincials, estatals) perquè s'impliquin en el marc de les respostes d'emergència i/o humanitàries, el que tindrà també un efecte en el suport i la sostenibilitat dels projectes. Si fos necessari, establir convenis clars i útils que defineixin les funcions, responsabilitats i resultats per a cadascun dels actors involucrats	<ul style="list-style-type: none"> Amizade-Jam Amizade-Jam Moçambic Ajuntament de Beira
Millorar la coordinació interinstitucional amb altres actors presents al territori, perquè s'impliquin en el marc de les respostes d'emergència i/o humanitàries. Si fos necessari, establir convenis clars i útils que defineixin les funcions, responsabilitats i resultats per a cadascun dels actors involucrats	<ul style="list-style-type: none"> Amizade-Jam Amizade-Jam Moçambic Ajuntament de Beira
Millorar la coordinació entre actors per assegurar-se que s'estableix una visió global de les respostes d'emergència i/o humanitàries, més enllà de les accions que cada soci/actor implementa. Així, es podran crear complementarietats i sinèrgies entre els projectes implementats, i evitar les duplicacions	<ul style="list-style-type: none"> FCCD- Àrea d'Acció Humanitària i Emergències Amizade-Jam Moçambic Amizade-Jam Ajuntament de Beira

9.4 Partenariat (PA)

Afegir un component relacionat amb la informació i sensibilització sobre el procés de vincle i/o relacional les	<ul style="list-style-type: none"> Amizade-Jam Moçambic
---	--

<p>autoritats locals catalanes i moçambiquenyes, de manera que les organitzacions locals que implementin projectes despleguin un component de sensibilització explicant i donant a conèixer el projecte tant a les autoritats locals com a la ciutadania. Tot això per millorar no només el partenariat sinó també l'acceptació dels projectes</p>	<ul style="list-style-type: none"> • Amizade-Jam
<p>Explorar les relacions amb altres municipis afectats per catàstrofes similars, de manera que es puguin assolir complementaritats i sinèrgies en un marc de coordinació i complementaritat entre municipis</p>	<ul style="list-style-type: none"> • Amizade-Jam • Ajuntament de Beira

9.5 Eficiència

<p>Continuar reforçant i capacitant l'equip tècnic i administratiu / financer, resultant en un reforç organitzatiu i programàtic, amb formació especialitzada en cicle de projecte, informes, M&E, anàlisi de dades, transversalització de components, entre altres (segons la necessitat de l'organització i l'Ajuntament)</p>	<ul style="list-style-type: none"> • Amizade-Jam Moçambic • Amizade-Jam • Ajuntament de Beira
<p>En futurs projectes s'hauria de realitzar un mapa de riscos, limitacions i dificultats, tant internes com externes, juntament amb les mesures de mitigació / solució per a les mateixes</p>	<ul style="list-style-type: none"> • Amizade-Jam Moçambic • Amizade-Jam • Ajuntament de Beira

9.6 Cobertura

<p>Seguir dissenyant eines o mecanismes sistemàtics i/o estratègics per mitigar qualsevol possible obstacle o dificultat derivades de la selecció de la població titular de dret</p>	<ul style="list-style-type: none"> • Amizade-Jam • Amizade-Jam Moçambic • Ajuntament de Beira
<p>Seguir dissenyant eines o mecanismes sistemàtics i/o estratègics per a una correcta formulació i implementació dels criteris de selecció i participació en els projectes, per assegurar que la informació arriba de manera clara i transparent a les parts interessades, especialment les comunitats TD</p>	<ul style="list-style-type: none"> • Amizade-Jam • Amizade-Jam Moçambic • Ajuntament de Beira
<p>Seguir dissenyant eines o mecanismes sistemàtics i/o estratègics per mitigar qualsevol possible obstacle o dificultat derivades de l'aparició de possibles comunitats o TD afectades negativament pels projectes</p>	<ul style="list-style-type: none"> • Amizade-Jam • Amizade-Jam Moçambic • Ajuntament de Beira

9.7 Eficàcia

En futurs projectes de resposta relacionats amb desastres climàtics s'hauria d'incloure un component de promoció de la construcció de la resiliència i la reducció del risc de desastres en el disseny i la planificació per preparar les comunitats per a futurs xocs, esdeveniments meteorològics adversos i/o esdeveniments de canvi climàtic	<ul style="list-style-type: none"> • Amizade-Jam • Amizade-Jam Moçambic • Ajuntament de Beira
Millorar la corresponsabilitat institucional davant de les infraestructures rehabilitades, tant a nivell d'equipament, gestió així com provisió de recursos necessaris pel seu correcte funcionament i/o posada en marxa	<ul style="list-style-type: none"> • Amizade-Jam • Amizade-Jam Moçambic • Ajuntament de Beira
Dur a terme una segona fase o incrementar el pressupost destinat a equips i materials per poder posar en marxa les infraestructures rehabilitades i amb la qualitat esperada	<ul style="list-style-type: none"> • Amizade-Jam • Ajuntament de Beira

9.8 Sostenibilitat

Continuar cercant recursos externs dels socis per diversificar les fonts de finançament i generar sinergies amb altres organitzacions aliades en el territori	<ul style="list-style-type: none"> • FCCD- Àrea d'Àfrica, Àsia i Mediterrània • FCCD- Àrea d'Acció Humanitària i Emergències • Amizade-Jam Moçambic • Amizade-Jam • Ajuntament de Beira
Establir mecanismes per contribuir a millorar la relació i implicació del Govern en les zones afectades, així com amb els socis locals, tot aprofitant la conjuntura favorable de les directrius del Govern nacional, provincial i municipal en matèria d'intervencions, planificació i emergència, per explorar partides que vagin més enllà de les econòmiques i que puguin vincular-se a recursos materials i humans, entre altres	<ul style="list-style-type: none"> • Amizade-Jam • Amizade-Jam Moçambic • Ajuntament de Beira
En futurs projectes, i en la mesura del possible, Amizade-Jam Moçambic i Amizade-Jam haurien de continuar augmentant els seus recursos interns per reduir la dependència externa dels projectes	<ul style="list-style-type: none"> • Amizade-Jam Moçambic • Amizade-Jam

<p>Amizade-Jam Moçambic ha de continuar permetent que els i les titulars de drets contribueixin durant tot el cicle del projecte, assegurant la pertinència i la sostenibilitat d'accions futures</p>	<ul style="list-style-type: none"> • Amizade-Jam Moçambic
<p>En el cas que sigui necessari, Amizade-Jam Moçambic, Amizade-Jam i l'Ajuntament de Beira, així com els seus donants, han de tenir una estratègia de sortida clara, en coordinació amb les parts interessades, per maximitzar la sostenibilitat dels èxits i els resultats</p>	<ul style="list-style-type: none"> • FCCD- Àrea d'Àfrica, Àsia i Mediterrània • FCCD- Àrea d'Acció Humanitària i Emergències • Amizade-Jam Moçambic • Amizade-Jam • Ajuntament de Beira
<p>En futurs projectes s'hauria de realitzar un mapa de riscos i amenaces, tant internes com externes, juntament amb les mesures de mitigació / solució per a les mateixes</p>	<ul style="list-style-type: none"> • FCCD- Àrea d'Àfrica, Àsia i Mediterrània • FCCD- Àrea d'Acció Humanitària i Emergències Amizade-Jam Moçambic • Amizade-Jam • Ajuntament de Beira
<p>Millorar i/o reforçar la relació amb actors interessats que puguin donar suport als projectes, i així assegurar la continuació d'aquests a partir de convenis de col·laboració, etc.</p>	<ul style="list-style-type: none"> • FCCD- Àrea d'Àfrica, Àsia i Mediterrània • FCCD- Àrea d'Acció Humanitària i Emergències Amizade-Jam Moçambic • Amizade-Jam • Ajuntament de Beira
<p>Es recomana explorar la incorporació de l'enfocament del triple nexa, tot cercant abordar les vulnerabilitats i els riscos humanitaris de la població en països que afronten conflictes i crisis complexes prolongades en el temps, atenent les necessitats de desenvolupament i avançant paral·lelament en la construcció de pau.</p>	<ul style="list-style-type: none"> • FCCD- Àrea d'Àfrica, Àsia i Mediterrània • FCCD- Àrea d'Acció Humanitària i Emergències

10. Bibliografia

ACAPS (2019) Mozambique Tropical Cyclone Idai Up date 1

Agudo, A. (2020) *Un año después de la tormenta, no ha llegado la calma*. El País. 20 de marzo

ARUP- WB (2014) Global Facility for Disaster Risk Reduction- Global Programme for Safer Schools. Mozambique. Mission Report

Briere C et al (2018) Multi-Hazard Risk Assessment for the Schools Sector in Mozambique. Deltmares. GFCRR. WB groupe

COSUDE (2017) Infraestructura resiliente bajo enfoque de RRD/ACC

Cruz Roja (2019) Informe de Situación número 3 Ciclón Idai Mozambique. Abril

Health Cluster Mozambique (2019) Health Cluster Operational Presence Map. Sofala Province. June

MDS- Ministério da Saude, Instituto Nacional de Saude, Organizacao Mundial da Saude (2019) Tropical Cyclons Idai and Kenneth Mozambique. National Situation Report 10 Mai

MINEDH- Ministeri d'Educació i Desenvolupament Humà (2010) Programa d'Educação em Emergencia 2020- 2021

MUSOL- Teresa CARBALLEIRA i Núria GARRIGA LLAVINA (2010). Lineamientos, propuestas y herramientas prácticas de cooperación municipales en Mozambique.

OCHA (2019) Humanitarian Response Plan (Revised following Cyclones Idai and Kenneth, May 2019)

República de Mozambique (2018) Lei n.º 13/2018: Altera e republica a Lei n.º 6/2018, de 3 de Agosto, que estabelece o Quadro Jurídico-Legal para a Implantação das Autarquias Locais..Boletim da Republica 17 dezembro

UN Habitat- MINEDH (2020) Impact Story 6: Safer Schools Programme: the success story of the resilient education sector in Mozambique

UN Habitat- MINEDH (2019) Reconstrução resiliente de infarestructuras escolares. Preparação, Resposta e Recuperação (Pós) Emergência. Projecto Escola Segura

UNISDR (2015) Herramienta de autoevaluación para la resiliencia frente a desastres a nivel local